



This is a digital copy of a book that was preserved for generations on library shelves before it was carefully scanned by Google as part of a project to make the world's books discoverable online.

It has survived long enough for the copyright to expire and the book to enter the public domain. A public domain book is one that was never subject to copyright or whose legal copyright term has expired. Whether a book is in the public domain may vary country to country. Public domain books are our gateways to the past, representing a wealth of history, culture and knowledge that's often difficult to discover.

Marks, notations and other marginalia present in the original volume will appear in this file - a reminder of this book's long journey from the publisher to a library and finally to you.

Usage guidelines

Google is proud to partner with libraries to digitize public domain materials and make them widely accessible. Public domain books belong to the public and we are merely their custodians. Nevertheless, this work is expensive, so in order to keep providing this resource, we have taken steps to prevent abuse by commercial parties, including placing technical restrictions on automated querying.

We also ask that you:

- + *Make non-commercial use of the files* We designed Google Book Search for use by individuals, and we request that you use these files for personal, non-commercial purposes.
- + *Refrain from automated querying* Do not send automated queries of any sort to Google's system: If you are conducting research on machine translation, optical character recognition or other areas where access to a large amount of text is helpful, please contact us. We encourage the use of public domain materials for these purposes and may be able to help.
- + *Maintain attribution* The Google "watermark" you see on each file is essential for informing people about this project and helping them find additional materials through Google Book Search. Please do not remove it.
- + *Keep it legal* Whatever your use, remember that you are responsible for ensuring that what you are doing is legal. Do not assume that just because we believe a book is in the public domain for users in the United States, that the work is also in the public domain for users in other countries. Whether a book is still in copyright varies from country to country, and we can't offer guidance on whether any specific use of any specific book is allowed. Please do not assume that a book's appearance in Google Book Search means it can be used in any manner anywhere in the world. Copyright infringement liability can be quite severe.

About Google Book Search

Google's mission is to organize the world's information and to make it universally accessible and useful. Google Book Search helps readers discover the world's books while helping authors and publishers reach new audiences. You can search through the full text of this book on the web at <http://books.google.com/>



Informazioni su questo libro

Si tratta della copia digitale di un libro che per generazioni è stato conservata negli scaffali di una biblioteca prima di essere digitalizzato da Google nell'ambito del progetto volto a rendere disponibili online i libri di tutto il mondo.

Ha sopravvissuto abbastanza per non essere più protetto dai diritti di copyright e diventare di pubblico dominio. Un libro di pubblico dominio è un libro che non è mai stato protetto dal copyright o i cui termini legali di copyright sono scaduti. La classificazione di un libro come di pubblico dominio può variare da paese a paese. I libri di pubblico dominio sono l'anello di congiunzione con il passato, rappresentano un patrimonio storico, culturale e di conoscenza spesso difficile da scoprire.

Commenti, note e altre annotazioni a margine presenti nel volume originale compariranno in questo file, come testimonianza del lungo viaggio percorso dal libro, dall'editore originale alla biblioteca, per giungere fino a te.

Linee guide per l'utilizzo

Google è orgoglioso di essere il partner delle biblioteche per digitalizzare i materiali di pubblico dominio e renderli universalmente disponibili. I libri di pubblico dominio appartengono al pubblico e noi ne siamo solamente i custodi. Tuttavia questo lavoro è oneroso, pertanto, per poter continuare ad offrire questo servizio abbiamo preso alcune iniziative per impedire l'utilizzo illecito da parte di soggetti commerciali, compresa l'imposizione di restrizioni sull'invio di query automatizzate.

Inoltre ti chiediamo di:

- + *Non fare un uso commerciale di questi file* Abbiamo concepito Google Ricerca Libri per l'uso da parte dei singoli utenti privati e ti chiediamo di utilizzare questi file per uso personale e non a fini commerciali.
- + *Non inviare query automatizzate* Non inviare a Google query automatizzate di alcun tipo. Se stai effettuando delle ricerche nel campo della traduzione automatica, del riconoscimento ottico dei caratteri (OCR) o in altri campi dove necessiti di utilizzare grandi quantità di testo, ti invitiamo a contattarci. Incoraggiamo l'uso dei materiali di pubblico dominio per questi scopi e potremmo esserti di aiuto.
- + *Conserva la filigrana* La "filigrana" (watermark) di Google che compare in ciascun file è essenziale per informare gli utenti su questo progetto e aiutarli a trovare materiali aggiuntivi tramite Google Ricerca Libri. Non rimuoverla.
- + *Fanne un uso legale* Indipendentemente dall'utilizzo che ne farai, ricordati che è tua responsabilità accertarti di farne un uso legale. Non dare per scontato che, poiché un libro è di pubblico dominio per gli utenti degli Stati Uniti, sia di pubblico dominio anche per gli utenti di altri paesi. I criteri che stabiliscono se un libro è protetto da copyright variano da Paese a Paese e non possiamo offrire indicazioni se un determinato uso del libro è consentito. Non dare per scontato che poiché un libro compare in Google Ricerca Libri ciò significhi che può essere utilizzato in qualsiasi modo e in qualsiasi Paese del mondo. Le sanzioni per le violazioni del copyright possono essere molto severe.

Informazioni su Google Ricerca Libri

La missione di Google è organizzare le informazioni a livello mondiale e renderle universalmente accessibili e fruibili. Google Ricerca Libri aiuta i lettori a scoprire i libri di tutto il mondo e consente ad autori ed editori di raggiungere un pubblico più ampio. Puoi effettuare una ricerca sul Web nell'intero testo di questo libro da <http://books.google.com>

Ital
5752
2

Ital 5752.2



HARVARD
COLLEGE
LIBRARY

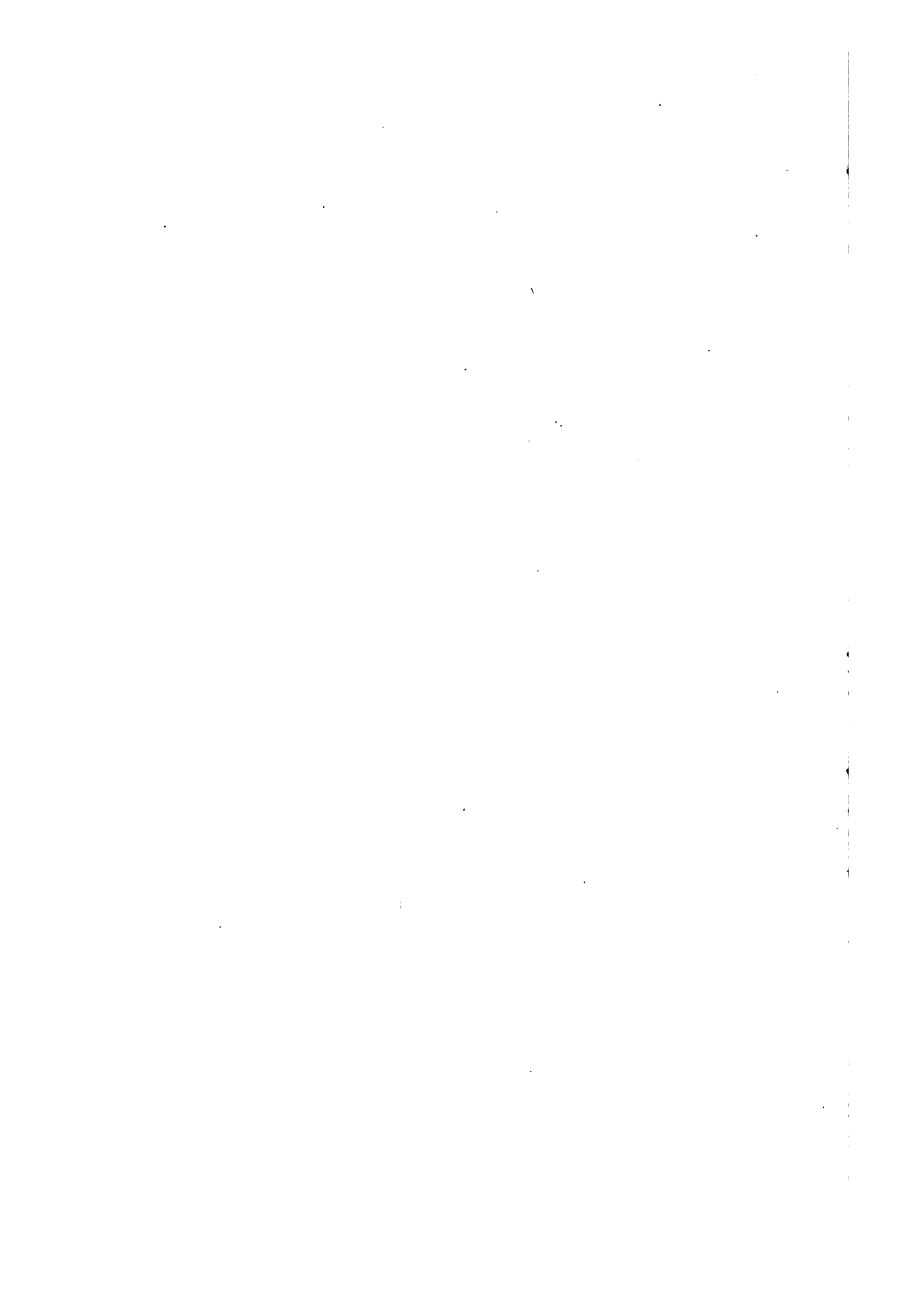

SAGGIO

DI UNA

BIBLIOGRAFIA ARALDICA E GENEALOGICA

D'ITALIA

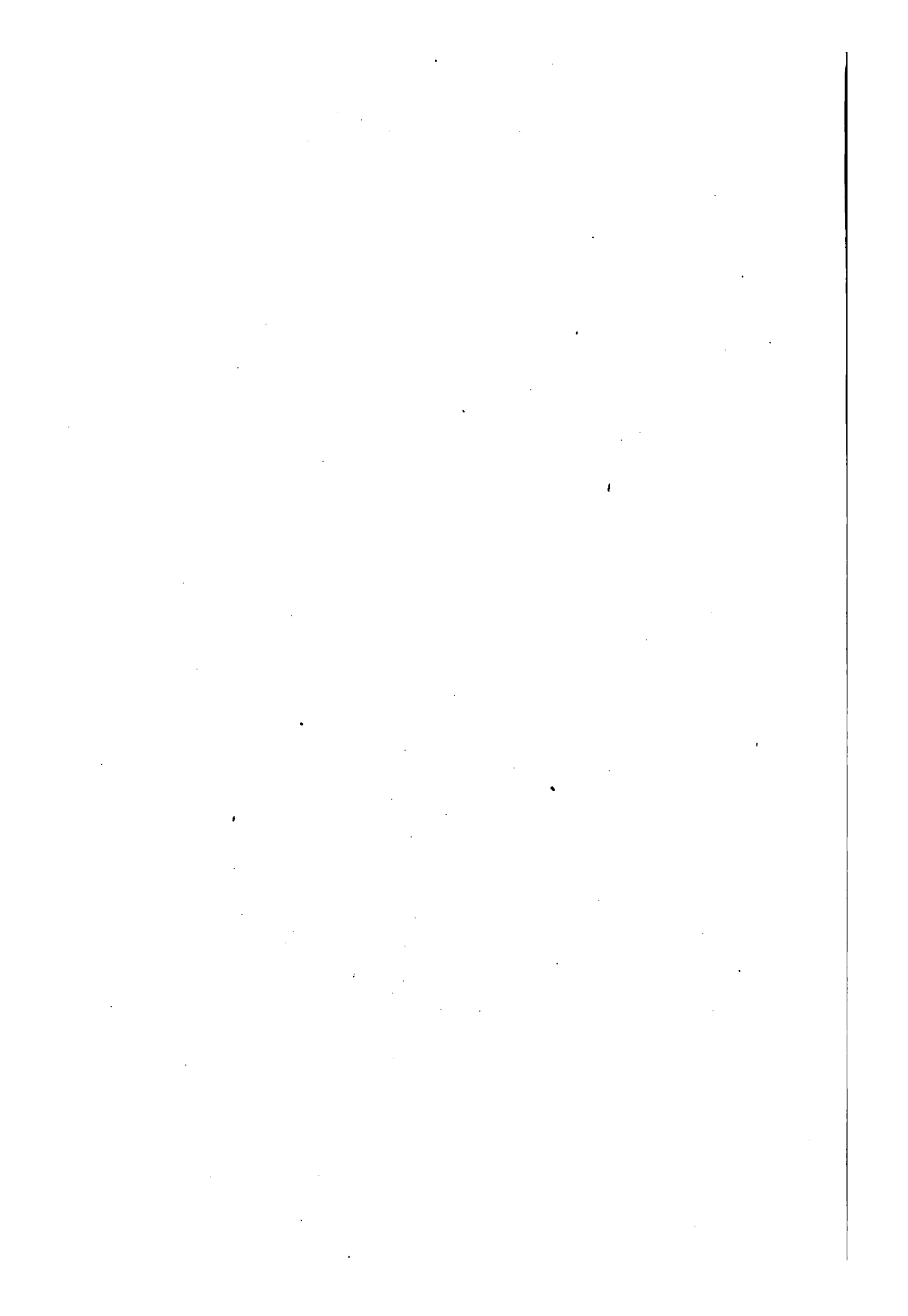

Ⓞ

GIUSTINO COLANERI

DELLA R. BIBLIOTECA CASANATENSE DI ROMA

Bibliografia araldica e genealogica

D'ITALIA

Con introduzione del Conte Ferruccio Pasini-Frassoni

“ L'ARALDICA IN ITALIA „



ROMA

ERMANN0 LOESCHER & C.^o

(BRETSCHNEIDER & REGENBERG)

Librai editori di S. M. la Regina d'Italia

1904

~~Ital 5755.1~~

Ital 5752.2

✓
EDIZIONE DI 500 ESEMPLARI NUMERATI

N. 22



Pierre Junod

Diritti d'autore riservati

ALLA CARA MEMORIA

DI

GIOVAN BATTISTA DI CROLLALANZA

PRINCIPE DEGLI ARALDISTI ITALIANI

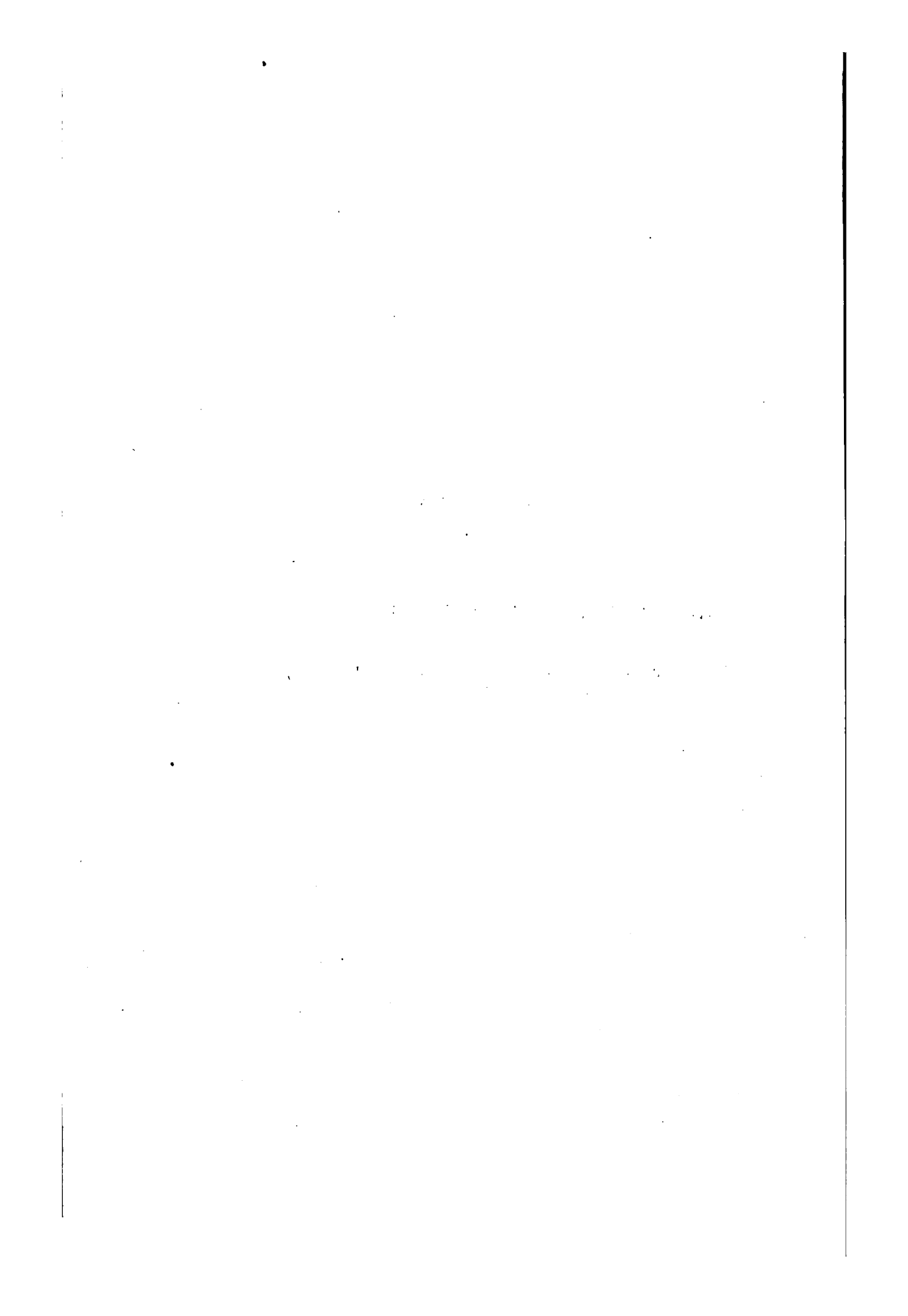

AGLI STUDIOSI

La R. Biblioteca Casanatense di Roma ha giusta fama di possedere molti libri a stampa nonchè pregevoli manoscritti di araldica e genealogia. Essa, dopo la Vaticana, era la Biblioteca principe dell'ex-Stato Pontificio, e naturalmente, mercè la munificenza del suo nobile e dottissimo fondatore, il cardinal Girolamo Casanate, che le lasciò un vistoso patrimonio (1), continuò ad arricchirsi di scelte opere che si pubblicavano in tutte le nazioni del mondo, fra le quali, non ultime, erano le pubblicazioni di scienza araldica e nobiliare.

Fu pensiero del regio bibliotecario dottor Alvisi di far cominciare lo spoglio degli stemmi contenuti nelle molteplici opere d'araldica che la Casanatense possiede, spoglio che rimase interrotto da che fu nominato prefetto della Palatina di Parma. Dal suo degno successore prof. Giorgi, furono fatte ordinare le tante schede fin allora accumulate, per renderle in qualche modo utili; avuto io l'incarico di tale ordinamento, si potè così mettere a disposizione degli studiosi, un catalogo di stemmi che contiene oltre diecimila schede.

Da quell'epoca, una diecina d'anni or sono, nei ritagli di tempo che mi concedeva il mio ufficio, cominciai a prendere appunti e a compilare schede di opere araldiche, sempre con il fermo proposito di continuare l'utilissimo catalogo di sopra accennato. Per non an-

(1) G. COLANERI e A. C. VAGLIO. « La R. Biblioteca Casanatense. Cenni storico-bibliografici ». — Roma, Lovesio, 1896, in-8°.

dare, direi quasi, brancolando sui diversi cataloghi che la Casanatense possiede, pensai ricorrere a qualche speciale bibliografia che potesse agevolare il mio lavoro; m'accorsi però, con mio grande stupore, che la nostra bella Italia, terra della nobiltà e del blasone, non possedeva alcuna bibliografia di simil genere!

Nelle *Bibliografie delle bibliografie* del Peignot, del Namur, del Petzhold, del Sabine, del Wallée e di quella dell'Ottino e Fumagalli, valenti bibliografi, si riscontra che tutte le civili nazioni del mondo posseggono la loro *Biblioteca Araldica*, e che solo l'Italia non figura, malgrado contasse tanti insigni scrittori, e nelle sue Biblioteche abbondasse un ricchissimo materiale che a questo ramo scientifico appartiene! Allora fu che mi detti a frugare in tutti i repertori bibliografici, nei cataloghi stampati delle biblioteche, in quelli librari e nelle Riviste, specie nel *Giornale Araldico* fondato dal Principe degli Araldisti, G. B. Di Crollalanza, e continuato dal suo degno figlio Goffredo. Il marchese Attilio Vignolo mi fu d'aiuto in questi spogli, mancando a me il tempo materiale; e qui rendo pubbliche grazie al valente dottore, nonchè scrittore di storia genealogica.

In questo modo, con non poca fatica, misi insieme questo lavoro che indugiavo a pubblicare sperando, che qualche altro più versato di me nella scienza bibliografica, desse all'Italia un'opera che, per la sua non discutibile utilità, completasse la lamentata lacuna. Ma dopo la grandiosa pubblicazione di Enrico Stein « *Manuel de Bibliographie générale* », stampata a Parigi nel 1898, che non registrava, fra le altre, nessuna bibliografia araldica che riguardasse l'Italia, mi decisi, finalmente, a dare alla luce questo mio saggio, nella speranza che potrà in qualche modo giovare agli studiosi di storia patria italiana; dolente, solo, di non poter dar loro un completo elenco di tutte le opere custodite dalle nostre Biblioteche e dagli Archivi, che trattano d'araldica e di genealogia.

Ciò non pertanto, nutro fiducia che qualche buon volenteroso, dietro la mia iniziativa, si accinga a completare il mio lavoro, dando all'Italia una bibliografia araldica, come hanno dato il *Gundlach*

alla Germania (1), il *Miguel Vigil* alla Spagna (2), il *Guigard* alla Francia (3), il *Moule* e il *Boutell* all'Inghilterra (4), il *Savelov* e l'*Ermerin* alla Russia (5), il *Tripet* alla Svizzera (6), e finalmente l'*Holden* e il *Whitmore* alle Americhe (7).

Il conte Ferruccio Pasini-Frasconi, insigne araldista italiano, nella dotta introduzione che mi ha fatto l'onore di premettere al mio lavoro, farà conoscere, fra l'altro, l'importanza che ha questa scienza nella storia ed i chiari scrittori che vanta l'Italia.

Roma, aprile 1904.

G. COLANERI.

(1) O. GUNDLACH. « Bibliotheca familiarum nobilium; Repertorium gedruckter Familien-Geschichten und Familien Nachrichten, 2^e Aufl. ». — Berlin, 1886, in-8°.

(2) C. MIGUEL VIGIL. « Héraldica asturiana y catálogo armorial de Espana » — Oviedo, 1892, in-4°.

(3) I. GUIGARD. « Bibliothèque héraldique de la France ». — Paris, 1861, in-8°.

(4) T. MOULE. « Bibliotheca heraldica Magnae Britanniae; an analytical catalogue of books on Genealogy, Heraldry, Nobility, Knighthood and Ceremonies ». — London 1822, in-4°. — C. BOUTELL. « English Heraldry ». — London, 1899, in-8°.

(5) L. M. SAVELOV. « Materialy dlia bibliografitscheskago Ukazatele po istorii i genealogii rossiiskago dvornistva ». — Moskva, 1892, in-4°. — « Izbrannaia biblioteka russkago genealoga; bibliografitseskii opyt. I. ». — Moskva, 1895, in-8°.

R. I. ERMERIN. « La noblesse titrée de l'Empire de Russie avec la description des ses armoiries d'après les documents officiels ». — Sorau, 1898, in-4°.

(6) M. TRIPET. « Bibliographie nationale suisse. V. 4. Héraldique et généalogie ». — Berne, 1895, in-8°.

(7) E. S. HOLDEN. « A primer of heraldry for Americans ». New-York, 1899, in-8°, fig.

W. H. WHITMORE. « The American genealogist, being a catalogue of American genealogy; or a list of the title-pages of books and pamphlets on family history; published in America, from 1771 to date ». — Albany, 1900, in-4°.

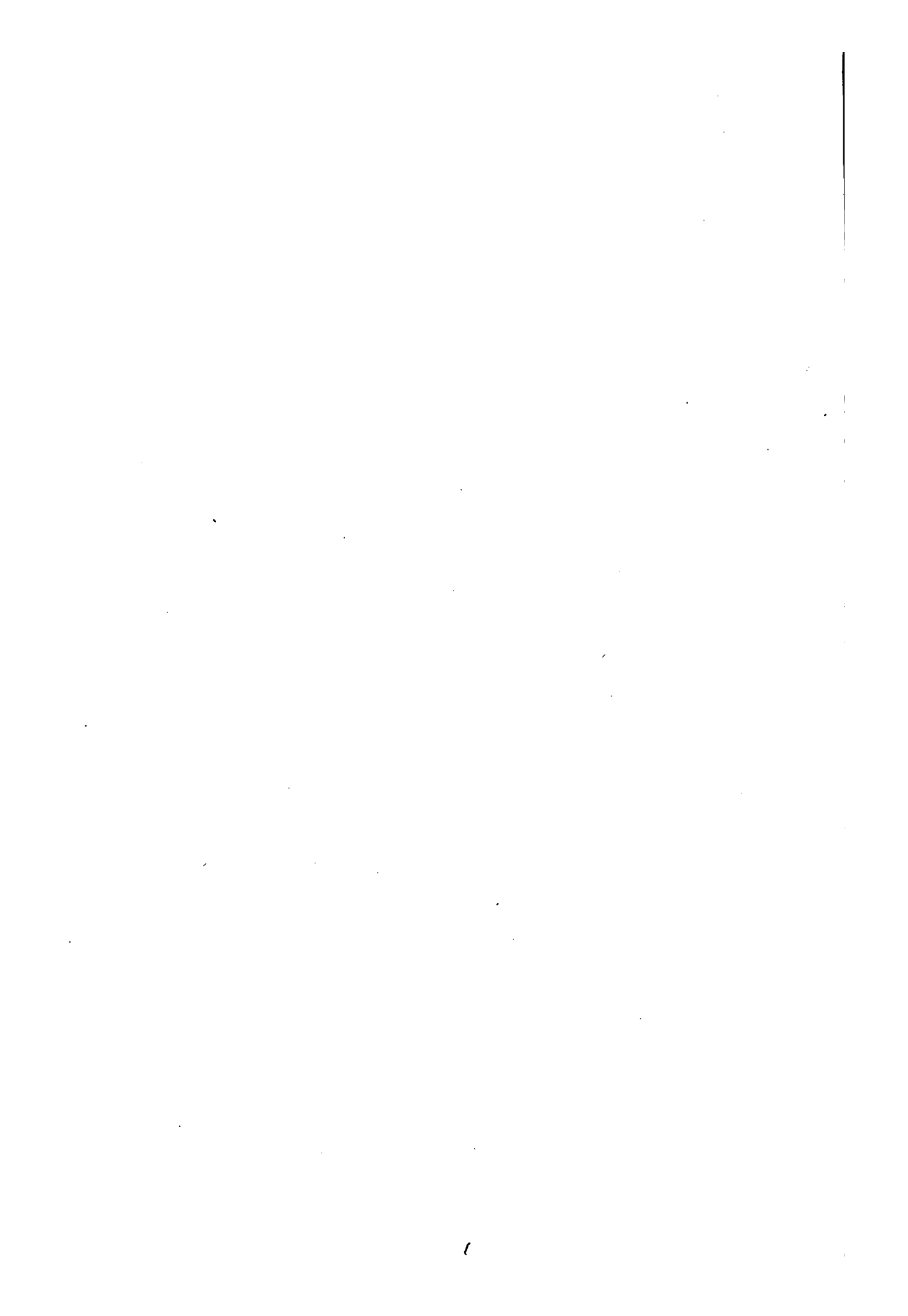

L'ARALDICA IN ITALIA

Pare un controsenso, eppure è così; a misura che la democrazia si estende, il numero degli araldi ufficiali e non ufficiali progredisce e va sparnazzando per tutta Italia stemmi, corone, libri d'oro e che so io, tutte cose che non hanno di comune che il nome con le antiche istituzioni aristocratiche. Dopo che la rivoluzione francese diede il crollo alla feudalità abolendo i privilegi, sopprimendo finanche le ascrizioni onorarie municipali, si comprende, ed è lodevol cosa che si faccia oggetto di studio dell'araldica, importantissimo ramo della storia medioevale; ma le nuove creazioni dell'araldica democratica, gli stelloni, le corone murali e magari i fasci da littore, il berretto frigio, non si comprendono, nè vi può essere chi li prenda sul serio.

Lo spirito barocco che vorrebbe adattare ai nostri tempi una scienza ch'è tutta dei secoli scorsi e che non può essere soggetta a variazione, è quello stesso che ha convertito gli ordini equestri in decorazioni al merito più o meno legittimo e che oggi fa trascurare il nobile esercizio dell'equitazione per la bicicletta che tende a sostituirlo.

Ritengo adunque che nella nostra epoca in cui si parla di araldica come mai si fece ai tempi dei veri cavalieri, delle giostre e delle imprese guerresche che immortalarono i nostri avi, si debba più pensare a studiare che a parodiare il passato.

Come gli ordini equestri con la decadenza della cavalleria perdettero ogni importanza e presentemente non sono che associazioni di gentiluomini o distinzioni di onore, così anche la nobiltà non è che l'ombra del passato. Agli ordini equestri vennero conservati il

nome, la forma, le insegne. Alla nobiltà, malgrado la perdita dei privilegi rimasero inalterati i titoli, i predicati le insegne. E queste insegne sono appunto gli stemmi il cui studio scientifico costituisce il *Blasone*, mentre lo studio artistico dei medesimi costituisce l'*Arte araldica*. In Italia però le due voci *Blasone* e *Araldica* vengono confuse e generalmente si preferisce quest'ultima per comprendere tutto ciò che agli stemmi ed anche alla nobiltà stessa si riferisce. Non ci perderemo a studiare se *blasone* venga o no da suonare il corno; se debbono considerarsi stemmi quegli emblemi che adottarono sui loro scudi i cavalieri anteriori alle crociate. Certo è che l'uso ereditario di tali emblemi non oltrepassa il x secolo. E questo ci basta, perchè è appunto tale *ereditarietà* che costituisce il carattere essenziale dell'*araldica*, perchè senza di essa non si distinguerebbero le razze ma i singoli personaggi, cosa molto più difficile ed incerta.

Che l'*araldica* sia nata in Germania od altrove, nemmeno ci faremo a discutere, bastandoci sapere ch'era in uso fra noi in epoca remotissima, e che ebbe col blasone tedesco comuni i caratteri, nei primi secoli. Acquistò, poi, un carattere speciale che valsero ad imbastardire le concessioni degli imperatori di Germania e dei re di Spagna, che si contesero il primato, lacerando senza pietà la nostra povera penisola. Malgrado il buon gusto degli artisti dell'epoca del rinascimento, dove la dominazione straniera mise più salde radici, il blasone soffrì maggiori alterazioni.

Nella Toscana retta a libertà, abbiamo i più bei modelli dell'arte araldica italiana. Non mi riferisco alla composizione delle arme, poichè ognuno sa che dove il partito ghibellino imperava abbondavano le aquile, le stelle, il color rosso; come i gigli, i lambelli, il colore azzurro erano il contrassegno dei guelfi; alludo alla forma dello scudo e delle figure, agli elmi, svolazzi ed altri ornamenti esteriori. Nella Lombardia fanno contrasto le pelte rotondate degli spagnoli, gli elmi piumati, le bandiere accollate allo scudo, con le targhe inclinate ed incavate dei tedeschi, con gli svolazzi eleganti ma severi del Durero, con gli elmi dalle graticole sporgenti ed esagerate, dai cimieri acuminati e mostruosi.

Nel Piemonte il blasone è pressochè intieramente francese. Nelle Due Sicilie, spagnuolo; Genova e Venezia, repubblicane, furono parche di emblemi esteriori. Una semplice corona alternata di fioroni e di perle timbrava lo scudo dei veneti patrizi. Il Corno Ducale ne era cinto quando la famiglia aveva avuto un doge. Negli ultimi tempi della repubblica, il Freschot tentò di fare adottare i contrassegni delle dignità e delle cariche di corte ad imitazione dei francesi.

A Genova, dal XVII secolo in poi, la corona dei patrizi detta marchionale, si componeva di fioroni e di perle alternate.

A Roma, papale e guelfa per eccellenza, si volle sostituita la corona radiata degli antichi imperatori, che timbrava lo scudo del senato romano, dalla gigliata degli angioini, quantunque le corone gigliate fossero nel medioevo comuni a tutti i sovrani e anche ai duchi ed ai baroni. Nel resto, il carattere generale del blasone romano, è comune a quello della Toscana tutta, dove le fazioni valsero a modificare gli emblemi araldici, non la loro forma, che si conservò pura ed elegante, come nel medioevo. Il palazzo del Bargello, a Firenze, ci offre i più bei modelli di stemmi italiani del XV secolo. A Pistoia, nel palazzo Pretorio, le pitture della sala principale sono splendidi modelli dell'arte araldica italiana del XIV secolo.

Innumerevoli stemmi dei secoli menzionati, dipinti e scolpiti, si trovano in tutti gli edifici storici della Toscana; nessuna regione d'Italia ne è tanto ricca, nè può competere con essa per bellezza ed eleganza.

Nei paesi più ignorati della Toscana si trovano affreschi e sculture con stemmi dalle forme più svariate ed eleganti. La forma più comune è l'inclinata come nel blasone tedesco, ma le proporzioni sono diverse, perchè l'elmo è più piccolo e generalmente chiuso, e gli svolazzi ed il cimiero sono più semplici e leggieri.

Nel palazzo dei Commissari di Terra del Sole nella Romagna Toscana, si trovano parecchie centinaia di stemmi dei secoli XVI e XVII, alcuni scolpiti nella facciata, altri dipinti all'interno. Un erudito scrittore di quella regione, l'Abate cavaliere Giovanni Mini,

autore di moltissimi importanti scritti di araldica, con pensiero veramente patriottico, assunse il faticoso lavoro di copiarli tutti e di pubblicarne una dotta illustrazione.

La decadenza dell'araldica in Italia si nota fino dal secolo XVII, particolarmente nelle Romagne, nelle Marche e nei Ducati dell'Italia centrale. L'opera del Canetoli « *Blasone bolognese* » è il più orrido monumento del periodo di decadenza accennato. Per altro gli stemmi dell'Archiginnasio bolognese furono i modelli che ispirarono il Canetoli. Prima di lui il Ginanni di Ravenna aveva tentato di rinnovare in Italia, il paese più democratico dell'Europa, l'amore a questo ramo di archeologia medievale, fino allora abbandonato e negletto.

Il Ginanni fu un plagiatario dei francesi, ma fu valente e studioso. Egli trovò molti seguaci ed imitatori, i quali però non fecero che prostituire l'arte araldica italiana. Furono poste in dimenticanza le regole del blasone; si misero indifferentemente colori sopra colori, metalli sopra metalli. I leoni e le aquile furono esattamente copiati dai musei zoologici; s'inventò il così detto campo d'aria che raffigura il cielo, mentre in araldica, l'azzurro unito è il solo smalto che serve a rappresentarlo. I cimieri si videro uscire dalle corone, e queste, spesse volte, invece di essere poste sugli elmi, servirono loro di base, strafalcione veramente incomprensibile.

Soltanto in questi ultimi tempi contribuì a togliere possentemente gli studi araldici da un immeritato oblio G. B. di Crollanza, cui, sia qual si voglia il giudizio dei posteri sopra le sue opere nella maggior parte indiscutibilmente commendevoli, nessuno gli contesterà mai il merito di aver dato nuovo impulso agli studi araldici, come nessuno era riuscito a farlo. E non pago di lasciarci un *Giornale Araldico*, un *Annuario della Nobiltà italiana* che sta alla pari dei migliori annuari dell'estero, una *Accademia Araldica*, società seria che fu benemerita degli studiosi, una vera montagna di libri e di opuscoli di soggetto araldico compreso il *Dizionario delle famiglie nobili e notabili italiane* (1) il comm. di Croll-

(1) Lavoro di grande mole, ancorchè, com'è naturale, in opere così vaste, incompleto e talvolta inesatto.

lanza ci ha lasciato un figlio che, senza far torto ad alcuno, è il solo araldista, *nel vero senso della parola*, che oggi conta l'Italia.

Non mancano, per certo, eruditissimi blasonisti e genealogisti come il barone Antonio Manno, pontefice dell'araldica ufficiale; ed il suo braccio destro, Comm. Carlo Malagola, impareggiabile nelle quistioni di giurisprudenza nobiliare, e così il venerando conte Baldassare Capogrossi-Guarna, autore chiarissimo e benemerito degli studiosi, il Candida Gonzaga e il conte Bonazzi di Sannicandro di Napoli, dotti genealogisti e scrittori in materia nobiliare; il Barone di Ramione che dottamente descrive i fasti della nobiltà siciliana; il Corti illustratore delle famiglie milanesi; lo Staglieno che a Genova rappresenta l'araldica ufficiale e questi, per non citare che i più illustri e noti cultori delle scienze nobiliari.

Il Manno prepara, a quanto si dice, un nuovo glossario di termini blasonici italiani che speriamo ottenga il suffragio della Crusca, e valga a liberarci dai barbarismi del vocabolario franco-italo-piemontese, del compianto conte Franchi-Verney della Valletta, autore di un pregevole *Armoriale delle famiglie nobili della monarchia di Savoia*. Anche il Crollanza da parecchi anni stava pubblicando un glossario di termini araldici italiani con le corrispondenti voci nelle lingue latina, francese, tedesca, inglese, spagnuola e portoghese, lavoro veramente ben fatto, ma disgraziatamente sospeso.

Il nostro linguaggio blasonico risente assai della scuola del Ginanni, impasto di francese e di latino macaronico. Certi vocaboli sono destinati a sparire dal glossario blasonico: *bordature*, che spesso, per errore del proto, si leggono *bardature*, — il *bandeggiato*, — lo *scaccheggiato*, e tanti altri barbarismi che disonorano la nostra bella lingua. Questo in quanto al tecnicismo. Riguardo poi alla pittura araldica, la Rivista del Collegio Araldico sta pubblicando una raccolta di figure improntate ai più corretti modelli del medio evo.

Oltre agli accennati araldisti, la nostra Italia conta parecchi altri cultori delle Araldiche discipline. — Il Trentino ed il Friuli, hanno un dotto illustratore nel conte de' Festi, magistrato integerrimo e, a tempo perso, scrittore erudito di cose nobiliari, e nel

nob. Enrico del Torso; nel Veneto oltre al Barozzi, ben noto direttore del museo Correr, al conte Soranzo, vi è pure il nobile Franceschetti di Este, già bibliotecario a Vicenza, valentissimo in cose genealogiche e raccoglitore di documenti intorno alle famiglie venete. A Genova il marchese Girolamo De Ferrari, autore della illustrazione del libro d'oro della nobiltà Genovese; e così a Milano il conte Malaguzzi che presta importanti servigi alla Commissione Araldica.

Nella regione parmense emergono il chiarissimo letterato conte Giuseppe Nasalli Rocca, il dott. Amadei, l'arciprete Tononi. — A Modena il nob. cav. Carreri: le Romagne oltre al Malagola, il conte Filippo Guarini di Forlì. A Ferrara il nobile prof. Agnelli. L'Umbria possiede il conte Ansidei ed il chiarissimo Bali Fumi, la Toscana il Tanfani-Centofanti, illustre direttore dell'Archivio di Pisa, il conte Grottanelli, il nobile Ferrini Baldini. A Roma, abbiamo un Collegio Araldico e la sua Rivista che sta alla pari delle più importanti pubblicazioni sulla materia (1). Oltre al Capogrossi, si distinguono l'archivista di Stato comm. De Paoli, la cui squisita gentilezza eguaglia la profonda erudizione; il conte Guido di Carpegna Falconieri, il professore Tomassetti, assai versato nelle questioni feudali, il cav. Bertini, il marchese Pagani ed altri eruditi. Più sopra accennammo alle provincie meridionali, ora aggiungeremo i nomi del nob. comm. Padiglione, autore chiaris. di molti scritti nobiliari; e, il Salazar, appassionatissimo spigolatore ed illustratore di notizie e documenti araldici. Anche la Sicilia ha appassionati cultori dei nostri studî; come il comm. Portal, il barone Todaro della Galia ecc.; ma troppo lunga sarebbe l'enumerazione di tutti coloro che contribuiscono a rendere il meritato onore alla ingiustamente obliata e negletta araldica. Fra provincie e provincie esistono, come abbiamo notato da principio, diversità madornali nella forma, nelle figure, negli ornamenti dello scudo. Le nuove fogge di stemmi create dall'araldica ufficiale con l'intenzione ottima di renderli comuni a tutte le provincie del regno, ottennero l'effetto contrario,

(1) Roma, presso il Collegio Araldico, Corso V. E. 101,

perchè assai disgraziata ne fu la scelta, cosicchè ognuno preferì conservare la foggia antica, ancorchè irregolare.

Perchè questa foggia si renda generale converrà presentare modelli che piacciono a tutti, e perciò, credete a me, bisogna ricorrere all'antico.

Inutile è lavorare d'immaginativa in cosa che non è suscettibile di modificazioni e di progresso.

E soprattutto bisognerà rinunciare a scimmiettare i francesi, i tedeschi, gli spagnuoli. Pretendiamo avere un blasone, nostro proprio, e quando dobbiamo dettare un *Dizionario Araldico*, una *Grammatica Araldica*, traduciamo Wulson De la Colombière, o la buon'anima del P. Menestrier? Ma non vedete che nel blasone italiano sono figure speciali che si separano affatto dal blasone delle altre nazioni? Per esempio, come si può dire *banda*, quella dello stemma dei Peretti? La *banda* è una figura diagonale composta di due linee rette parallele le quali partono dal canton destro del capo, e scendono fino al cantone sinistro dello scudo, occupando la terza parte di questo. Invece la *banda* dello stemma indicato non tocca i cantoni dello scudo. È una figura puramente italiana, che si trova ripetuta all'infinito, e sarebbe errore se si volesse chiamarla *banda*: e peggio ancora se si volesse *ridurla* a banda, poichè, come nel riferito esempio, cuoprirebbe quasi completamente la figura principale. Proporrei dunque di chiamarla *fascia-banda*, perchè non è altra cosa, o d'inventare un altro vocabolo più adatto a specificarla.

Anche la *fascia* italiana è generalmente divenuta simile alla *divisa* del blasone francese che invece di occupare la terza parte dello scudo, ne occupa soltanto la sesta. Troppo mi dilungherei se volessi render note le mie osservazioni sulle rimarchevoli differenze dell'araldica italiana da quella estera. Mi basterebbe trattenermi sulle *barbe* del blasone veneto; sulle *quercie* dai rami *decussati*, anteriori per certo allo stemma dei Della Rovere; sulle partizioni dello scudo, non sempre corrispondenti alle regole generali, sui capi di concessione; sui pali di gonfaloniere di S. R. C.; sulla poca osservanza della regola che vuole che colore non si sovrapponga a colore e metallo a metallo.

Taccio poi degli ornamenti esteriori che in nessun trattato d'araldica italiana a me noto, figurano i cappelli dei Prelati romani, e solo vi sono notati quelli dei Cardinali, dei Vescovi e degli Abati, senza por mente che i Protonotari apostolici portano i focchi rossi, gli altri Prelati li hanno color paonazzo, o porpora, ed altri infine neri e violacei. E ciò si dica delle corone, non trovando nei suddetti trattati altre indicazioni se non quelle tolte agli autori francesi. Vengono ommesse le corone patriziali; le fasce dei semplici cittadini nobili, le corone a sette perle proprie dei nobili del Veneto e dei conti palatini in Romagna; le corone a cinque perle rialzate da punte dei nobili di altre regioni; la corona marchionale, come fu in uso fino a cinquant'anni addietro, cioè con 3 fioroni visibili e 6 perle disposte fra i fioroni sul cerchio invece di essere riunite a trifogli (a Firenze i Marchesi usavano 4 sole perle fra i 3 fioroni). Le corone del Granduca di Toscana, il Corno Ducale di Venezia, ecc. Infine non vedo il motivo pel quale dobbiamo ostinarci a copiare, per la forma dello scudo, la sannitica in uso presso i francesi, quando anche senza ricorrere al medioevo, lo stile *rocò* ci offre modelli elegantissimi, con cartocci e fregi d'ottimo gusto e caratteristici del nostro blasone.

Perchè, ancora, far uso d'elmi tedeschi, carichi di pesantissimi svolazzi, quando abbiamo le piume che rendono meno massiccio lo stemma e sono un elegante ornamento dell'elmo? Sarei di parere che non venissero poste in oblio anche quelle eleganti corone aperte del XVII secolo, che sono da preferirsi alle moderne soppannate di seta cremisina.

Gli elmi poi sono caduti tanto in dispregio che non v'ha oggi chi osi timbrarne lo scudo, senza circondarli della corona del grado, e questo perchè gl'ignobili ai quali era permesso uno scudo senza timbro, usurparono l'elmo dei Cavalieri.

Così oggi le famiglie nobili tralasciano l'uso dell'elmo, quantunque siano state stabilite fogge speciali di elmi, per ciascun grado nobiliare. — In quanto ai supporti e cimieri, i primi sono raramente usati in Italia, e generalmente consistono in leoni, levrieri, e assai spesso in rami di alberi. — I cimieri poi sono assai

frequenti ed è anzi raro trovare stemma italiano che ne sia privo. — I cimieri più comuni sono le aquile ed i leoni. — La loro dimensione non deve essere maggiore della metà dello scudo, a differenza dei tedeschi che lo portano talvolta della stessa dimensione dello scudo, ed anche maggiore. — Le divise sono poste indifferentemente sopra o sotto lo stemma, mentre dovrebbero stare sempre nella parte inferiore, essendo la superiore destinata ai gridi di guerra.

Infine troppo vi sarebbe da dire sopra uu argomento tanto vasto. — Mi basti avere accennato leggermente i punti principali che vorrei fossero oggetto di studi seri, discussi ed approvati di comune accordo dagli araldisti più competenti.

Frattanto troviamo utilissimo il pensiero del Sig. Colaneri il quale ha potuto mettere insieme una *Bibliografia*, che sarà certamente accolta favorevolmente dagli studiosi.

Conte FERRUCCIO PASINI-FRASSONI.



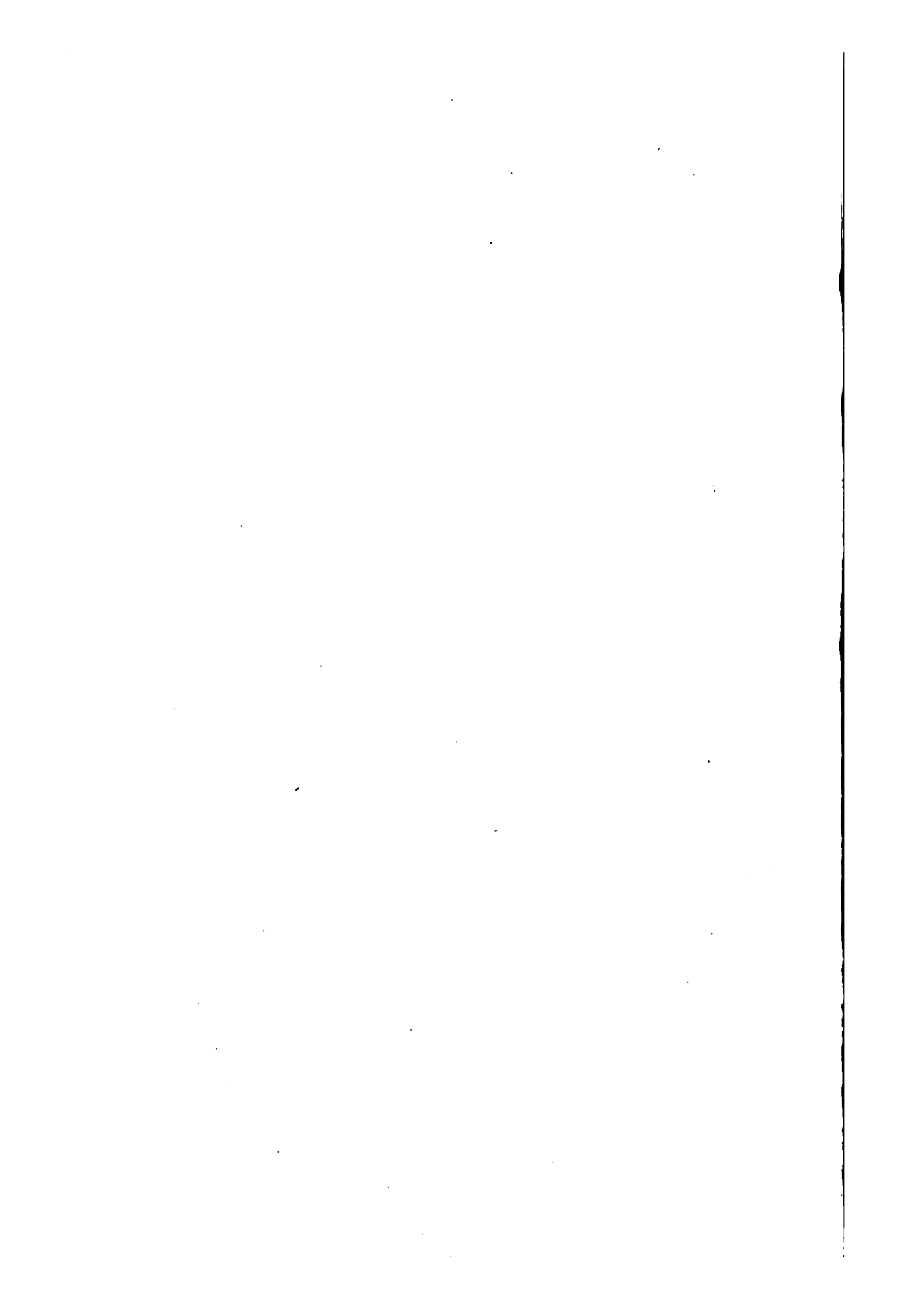



BIBLIOGRAFIA

A

1. **Abbondanzieri.** Memorie della famiglia *Palazzi*. — Jesi, tip. Floro Flori, 1890 in-8°.
Estr. dal libro dello stesso autore: *Le scienze ed arti nobili ravviate in Arcevia* e pubblicate per le nozze di Romeo Palazzi con Gabriella Saud-Dudevant.
2. **Abusi** ed usurpazioni di titoli nobiliari. — Nel *Giornale Araldico-genealogico*, Bari, 1869, pag. 11.
3. **Acqua (Dall') A.** Cenni storici sulle famiglie di Padova e sui monumenti dell'Università, premesso un breve trattato sull'*Arte araldica* — Padova, coi tipi della Minerva, 1842, in-8°.
L'opera contiene tavole di stemmi che si riferiscono alle famiglie di cui si parla.
4. **Acqua (Dell') Carlo.** Le auguste origini della *R. Casa di Savoia* e la Basilica di S. Michele Maggiore di Pavia. Profilo storico-genealogico. — Pavia, Fusi, 1865, in-8°.
5. **Adimari Alessandro.** Memorie appartenenti alla famiglia degli *Adimari*, dirette nel 1613 ai suoi parenti. — Nelle *Delizie degli eruditi toscani*, Firenze, 1783, tom. 11°, pagina 219.
6. **Adriani Giambattista.** Degli antichi signori di Sannatorio e specialmente degli *Operti* di Fossano. Memorie storico-genealogiche. — Torino, tip. Ribotti, 1851, in 4°.
7. — Tavole genealogiche delle nobili case *Ponsiglione* e *Ferrero-Ponsiglione*. — Torino, tip. Ribotti, 1858, in-4°.
8. **Aggregazione** della famiglia *Agosti* al Consiglio dei nobili di Belluno. — Belluno, Alpignano, 1886, in-8°.
9. **Agnelli Hieronymus.** Stemma *Mastinae* gentis. — Venetiis, typ. A. Pinelli, 1626, in-4°.
10. **Agnelli Vincenzo.** Vera origine e discendenza della nobile famiglia de' signori *Mastini* di Mantova. — Venetia, tip. Pinelli, 1626, in-4°.
11. **Agostino (Di) Ottavio.** Storia della famiglia *Colonna*. — Venezia, 1658, in-fol.
12. **Alazzi Giuseppe.** Storia della famiglia *Rinuccini*. Sta in Rinuccini Fil., *Ricordi storici*. — Firenze, 1840.

13. **Aiazzi Giuseppe.** Lettera a Ignazio Valletta a Parigi sopra quanto ha scritto il Dumas intorno alla famiglia *Medici* ad illustrazione della I. e R. Galleria di Firenze. — Firenze, Piatti, 1842, in-8°.
14. **Alberti** genealogici di 586 famiglie bolognesi. Fogli volanti e manoscritti di anni e caratteri diversi.
- Si conservano nella Biblioteca Municipale di Bologna che è aperta al pubblico. Questi come altri manoscritti da noi citati, sono descritti da Luigi Frati nella sua pubblicazione: *Opere della Bibliografia bolognese che si conservano nella Biblioteca Municipale di Bologna.* — Ivi, Zanichelli, 1888-89, voll. 2, in-8°.
15. — e notizie d'alcune famiglie inalzate ed ingrandite da qualche secolo a questa parte nella città di Napoli e nel Regno.
- Ms. cart. del sec. XVII esistente nella R. Biblioteca Casanatense di Roma (n. 1486).
16. — **Albero** genealogico della famiglia *Azzurrini*, tratto da antiche memorie e condotto in giorno da Pietro Gori. — Firenze, Adriano Salani, 1897, in-16°, con prospetto.
- Per le nozze di Ferdinando Azzurrini con Annunziata Vannucci.
17. — genealogico della famiglia *Bottoni* di Ferrara. — S. n. n. in-fol.
18. — genealogico ed altre scritture della famiglia *Cavalcanti* — Firenze, s. tip., 1752, in-fol.
19. — genealogico della famiglia *De Cobelli* di Monte Allegro. — Rovereto, tip. Roveretana, 1890, in-4°.
- Publicato per le nozze di Giovanni De Cobelli con Luisa Eppler.
20. **Albero** e discendenza della Serenissima *Casa d'Este*. — Modena, Solciani, 1660, in-fol. max.
21. — della casa *Mosti* di Ferrara. — Ferrara, Pomatelli, 1734, in-4°.
22. — intero della nobile famiglia dei signori *Nelli*, come in fine di questo tomo si vede, colla seguente più estesa spiegazione del medesimo. — Nelle *Delizie degli eruditi toscani*, Firenze, 1784, tom. 17°, pag. 117.
23. — delle Famiglie *Piccamiglio, Lecavela, Marini e Grilla*. Ms. del sec. XVIII esistente nella pubblica biblioteca Berio di Genova.
- Questo, come gli altri manoscritti riguardanti la nobiltà di Genova, che si conservano nelle biblioteche pubbliche di quella città, sono citati e descritti dallo storico Girolamo De Ferrari nella sua: *Bibliografia araldico-genealogica di Genova*.
24. — genealogico della famiglia *Pollacco* oriunda di Pordenone 14..... 1893. — Conegliano, tip. F. Capra, 1893, in-8°, con tavole genealogiche.
25. — e genealogia della fam. *Scorza* et le molte antiche memorie di quella et de l'altre, disc. da gli conti di Lavagna da l'a. 1010 fino al 1609. Trad. da P. Vincenti. — Napoli, 1609, in-fol.
26. **Alberti F.** Genealogia e gesta dei *Reali Sovrani di Savoia*. — Torino, Ramelli, 1775, in-16°.
27. **Alberti Leandro.** Cronica delle principali famiglie Bolognesi e delle più stabili cose raccolte in tutti i Libri Cronicali di Bologna. — Vicenza, presso Giorgio Greco, 1592, in-4°.

28. **Albriè Roberto.** Storia dell'antichissima famiglia *Albriè*. Libri due. — Venezia, 1677, in-8°.
29. **Aldimari Biagio.** Memorie storiche di diverse famiglie nobili così napoletane come forastiere, così vive come spente con le loro arme e con un trattato dell'arme in generale. — Napoli, Giacomo Railard, 1691, in-fol.
30. **Aleandri Vittorio Emanuele.** La famiglia *Divini*, olim *Indivini* di San Severino-Marche (coll'albero genealogico) — Nel *Giornale Araldico genealogico*, Bari, 1895, pag. 149.
31. — La famiglia del celebre anatomico *Bartolomeo Eustachi* da San Severino-Marche. (Coll'albero genealogico). — Nel *Giornale Araldico-genealogico*, Bari, 1892, pag. 101.
32. — La famiglia *Lazzarelli* di S. Severino-Marche (coll'albero genealogico). — Nel *Giornale Araldico-genealogico*, Bari, 1894, pag. 272.
33. — Il castello di *Pitino*, presso Sanseverino-Marche ed i suoi dinasti. Memorie dal sec. XII al XIV, (coll'albero genealogico) — Nel *Giornale Araldico-genealogico*, Bari, 1893, pag. 236.
34. — Gli stemmi di alcuni Podestà di S. Severino-Marche nel secolo XV. — Nel *Giornale Araldico-genealogico*, Bari, 1894, pag. 166.
35. — Ancora sull'origine della famiglia *Smeduucci* di San Severino-Marche. — Nel *Giornale Araldico-genealogico*, Bari, 1895, pag. 211.
36. **Aleandri Vitt. Emanuele.** I dinasti del castello della *Truschia* presso San Severino-Marche (coll'albero genealogico). — Nel *Giornale Araldico-genealogico*, Bari, 1896, pagina 291.
37. — Nuova Guida storica ed artistica di San Severino-Marche. — Ivi, F. Taddei, 1898, in-8°.
- Contiene la storia della illustre e potente famiglia *Smeduucci* e notizie di altre famiglie sanseverinesi.
38. **Alena (D') Michele.** Il Contado di *Molise* e i suoi signori: pagine di storia e di cronache dall'anno 670 al 1240. — Campobasso, Stab. tip. Colitti, 1891, in-16°.
39. **Alessandro (D').** La ducal casa dei *d'Alessandro* patrizi napoletani. Note storico-genealogiche e biografiche. — Milano, Vallardi, 1880, in-4°, con tav.
40. **Allegra Carmelo.** La famiglia *Mazzei* di Sicilia. — Nel *Giornale Araldico-genealogico*, Fermo, 1873, pag. 103.
41. **Alloignet.** Note Genealogique, sur la famille des seigneurs de *Robbio de Quiers* en Piemont. — Nel *Giornale Araldico-genealogico*, Pisa, 1888, pag. 45.
42. **Altavilla R.** L'Italia e le sue cento Città. Narrazione storica per le scuole e le famiglie. — Milano, tipografia Agnelli, 1891, in-4°, con stemmi.
- Questa pregevole pubblicazione è utilissima perchè oltre alla descrizione e storia delle cento Città, contiene anche lo stemma di ognuna di esse.

43. **Altieri di Sygan Giuseppe.** Processo e prove di nobiltà della Casa *Venetini* o sia *Vendetti*, nobile e discendente da Nardo Venetini, Conservatore di Roma l'anno 1416. Ad istanza dell'ill.mo Signore Conte Antonio Venetini Vendetti, per essere reintegrato alla Nobiltà Romana. — Scrittura e sommario per l'Archivio domestico del med. Sig. Conte Vendetti, 1753.
- Ms. car. con tavole geneal., stemmi a colori e documenti originali; esistente nella R. Biblioteca Casanatense di Roma (n. 663).
44. **Alveri Gasparo.** Roma in ogni stato. — Roma, nella Stamperia di Fabio di Falco, 1664, in-fol.
- Nella 2ª parte di quest'opera si tratta delle famiglie romane.
45. **Alvi A.** Cenno storico della pervetusta famiglia degli *Atti* di Todi. — Todi, Foglietti, 1888, in-16°.
46. **Alvi Pirro.** Cristoforo Colombo e frate Gian Bernardino Monticastro da Todi. — Todi, Foglietti, 1893, in-32°.
- Contiene la genealogia della nobile famiglia di *Monticastro*.
47. **Amadi Francesco.** Della nobiltà di Bologna. — Cremona, Cristofaro Draconi, 1588, in-4°.
48. **Amati Amato.** Dizionario corografico illustrato dell'Italia. — Milano, Vallardi Francesco, s. a. voll. 8, in-4°.
- È l'opera più completa e ricca di simil genere, che oltre alla descrizione e cenni storici di tutte le città e paesi d'Italia, contiene circa 700 stemmi miniati e 1300 incisioni in legno rappresentanti vedute di città.
49. **Amayden Teodoro.** Elogia summorum Pontificum et S. R. E. Cardinalium — (1600-1700).
- Ms. cart. del sec. xvii, esistente nella R. Bibl. Casanatense di Roma (n. 1334). Contiene gli stemmi incisi in legno, incollati al principio di ogni elogio.
50. — Manoscritto delle famiglie romane nobili. Originale del Sig. Teodoro Amayden Fiammingo da Bolduc, Dottor di Leggi e Avvocato in Roma.
- Ms. cart. del sec. xvii esistente nella R. Bibl. Casanatense di Roma (n. 1335).
51. **Ambrosi De Magistris Raffaele.** Documenti Anagnini, contenenti notizie su alcune famiglie di Anagni. — Nell' *Archivio della Società Romana di storia patria*, Roma, 1881, vol. IV, pag. 317.
52. — Un inventario dei beni del Comune di Anagni del sec. xiv (con alcune notizie sulle famiglie di Anagni). — Nell' *Archivio della Società Romana di storia patria*, Roma, 1884, vol. VII, pag. 259.
53. **Ametrano Scipione.** Della famiglia *Capece*. — Napoli, 1603, in-4°.
54. **Ammirato Scipione.** Della famiglia dell' *Antoglietta*. — S. n., in-4°.
55. — Della famiglia de' *Paladini* di Lecce. — Firenze, Giunti, 1595, in-4°.
56. — Delle famiglie nobili fiorentine. — Firenze, Gio. Donato e Bernardino Giunti, 1615, in-fol., con stemmi ed alb. geneal.
57. — Istoria della famiglia *Cancelliera* di Pistoia. — Firenze, Landi, 1622, in-4°.

58. **Ammirato Scipione.** Albero e istoria dei conti *Guidi* con l'aggiunta di Scipione Ammirato il Giovane e con una tavola nel fine delle famiglie menzionate.—Firenze, Massi e Landi, 1640, in-4°.
59. — Della famiglia de' *Baroncelli* e *Bandini*. — Nelle *Delizie degli eruditi toscani*, Firenze, 1784, tom. 17°, pag. 200.
60. **Angells (De).** Cenno genealogico delle famiglie *Ceva*, *Grimaldi* e *Mirello*. — Napoli, tip. di Mirando, 1840, in-8°.
61. **Angells (De) F. P.** Vita genealogica di tutta la famiglia *Antonelli* di Sonnino, principiando dal padre dell'attuale cardinale segretario di Stato del Papa in Roma. — Bologna, tip. delle Scienze, 1861, in-16°.
62. **Angeloni L. C. M.** I *Borgia* di Velletri. — Nel *Giornale Araldico-genealogico*, Pisa, 1884, pag. 218.
63. **Angelucci Angelo.** La corona del Regno italiano inventata, disegnata e descritta. — Torino, Mazzorati, 1861, in-fol. fig.
64. **Angius Vittorio.** Sulle famiglie nobili della *Monarchia di Savoia*; narrazioni fregiate dei rispettivi stemmi incisi da Giovanni Monnoret, ed accompagnate dalle vedute dei castelli feudali, disegnati dal vero da Enrico Gonin. — Torino, Fontana e Isnardi edit. 1841-43, voll. 4, in-4° gr., con tav.
65. **Annibali Fiamingo.** Notizie storiche della casa *Farnese* della fu città di Castro, del suo ducato e delle terre e luoghi che lo componevano, con l'aggiunta di due paesi Latera e Farnese. — Montefiascone, tip. del Seminario, 1817-18, in-4°.
66. **Annuario ecclesiastico.** — Roma, tipo-litografia Miliani e Filosini, 1899, in-8° (Pubblicazione annuale).
Oltre allo stemma del Pontefice contiene quelli di quasi tutti gli Arcivescovi e Vescovi delle diocesi d'Italia.
67. — diplomatico del Regno d'Italia, compilato per cura del Ministero degli Affari Esteri. — Roma, tip. delle Mantellate, 1890... voll... in-8°.
In questa utilissima pubblicazione annuale si hanno, fra l'altro, per ordine alfabetico i nomi delle famiglie nobili, i membri delle quali sono in carriera diplomatica, con i titoli nobiliari rispettivi.
68. — della Nobiltà italiana. — Pisa e Bari presso la direzione del *Giornale araldico* 1829 in-32° con stemmi in cromolitografia e in nero.
Cominciato da G. B. di Crollalanza e continuato finora da suo figlio Goffredo questo annuario ha per scopo di far conoscere lo stato presente della Nobiltà italiana. Ogni famiglia in esso menzionata ha lo stemma ed un cenno genealogico.
69. **Ansidei Pericle.** Notizia storico-araldico-genealogica della famiglia dei Marchesi *Antaldi*. — Roma, Sciolla, 1881, in-8°, con stemma.
70. — La famiglia *Ansidei di Catrano*, (con stemma e albero genealogico). — Nel *Giornale Araldico-genealogico*, Pisa, 1876, pag. 109.
71. — Degli antichi signori e conti di *Catrano*, nobili perugini, e delle famiglie derivate dai medesimi. Studi genealogico-istorici (coll'albero genealogico). — Nel *Giornale Araldico-genealogico*, Pisa, 1882, pag. 185,

72. **Antilegia** de' nobil d'Ascoli reintegrati al Consiglio et a' magistrati in cui si mostra lo stile solito ad osservarsi dalla detta Città nella rinovazione de' Bussoli degli Uffici o Podestarie de' Castelli del suo Contado, e si scoprono gli errori, equivoci e iattanze contenute nell'Apologia di Giovanni Pacifici e nello specchio di Verità a difesa dell'informazione data l'anno 1665 in sacra Consulta a nome de' Gravati. — Roma, stamperia della Rev. Cam. Apostolica, 1672, in-4°.
73. **Antiquitate** (De) et varia *Capyriorum* fortuna. — Neapoli, 1830, in-4°, con stemma.
74. **Antolini Patrizio**. Notizie intorno al Conte *Leopoldo Cicognara* e sua famiglia. — Ferrara, Sociale, 1883, in-16°, con albero genealogico.
75. **Antona Traversi Camillo**. Documenti intorno alla famiglia *Leopardi* per servire alla compiuta biografia del poeta. — Firenze, Libreria H. F. Münster, 1888, in-8°.
76. **Antonelli Giuseppe**. Lettera sulla famiglia *Pasetti* di Ferrara. — Ferrara, Bresciani, 1898, in-8°.
77. **Antonini Prospero**. Del castello e de' signori di *Fontanabona* nel Friuli. — Firenze, tip. Galileiana, 1870, in-8°.
78. — I baroni di *Waldsee* o *Walsee*, i visconti di *Mels* e i signori di *Prodolone* e di *Collaredo*. — Firenze, tip. Galileiana, 1877, in-8°.
79. **Araldi Lodovico**. L'Italia nobile nelle sue Città e nei suoi Cavalieri, i quali sono stati insigniti della Croce di S. Giovanni e di San Stefano. — Venezia, appresso Andrea Poletti, 1792, in-12°.
80. **Araldo (L')**. Almanacco nobiliare del napoletano. — Napoli, Iovene e 1890..... voll..... in-16°.
- Interessante pubblicazione, perchè oltre a parlare delle illustri famiglie napoletane, ne riporta gli alberi genealogici e le fonti storiche.
81. **Arbor** brevisque disertatio de origine, antiquitate, ac gentilitio stemmate nobilissimae *Lampugnanae familiae* patritiae Mediolanensis Marchionum *Felini* Parmensis, *Casalis Pusterlengorum* Laudensis, ac *Momeliani* Placentini etc. — Parmae, ex typographia Josephi Rossetti, 1697, in-4°, con alberi genealogici.
82. **Arbore** genealogico dell' antichissima famiglia *Bertuccini* di Bologna, divisa in due colonnelli, provata con pubblici et autentici Instrumenti ricavati dagli archivi e memorie della Città. — Bologna, all'insegna della Rosa, 1732, in-fol.
- La stessa opera, continuata e ristampata l'anno 1785. Bologna, Stamp. di S. Tommaso d'Aquino, in-fol.
83. **Archivio** storico gentilizio del napoletano. Rivista mensile di storia e letteratura pratica, geneologica, araldica, legislazione nobiliare e demaniale. — Napoli, per tipi di P. Ruggiano e F., 1894..... vol..... (Opera in continuazione).
84. **Ardizzone Scanduna Carlo**. Il blasone di Siracusa, ossia illustrazione di tre stemmi della città di Siracusa. — Ivi, tip. di Andrea Norcia, 1874, in-8°.

85. **Arenaprimo Giuseppe.** I *Moleti* ed i *Siscara* in Messina nel 1518. — Nel *Giornale Araldico-genealogico*, Pisa, 1885, pag. 57.
86. — I *Maurolico* di Messina (con alb. geneal.). — Nel *Giornale Araldico-genealogico*, Pisa, 1888, pag. 62.
87. **Arlotti Prospero.** Famiglia *Favara* di Salemi (con stemma). — Nel *Giornale Araldico-genealogico*, Pisa, 1877, pag. 200.
88. — Del giurista messinese *Giacomo Longo* e della sua chiara stirpe (con stemma). — Nel *Giornale Araldico-genealogico*, Pisa, 1877, pag. 202.
89. — La *Margherita*. Strenna araldica per il gentil sesso. — Pisa, 1875, in-8°.
90. **Arma** (La nuova) del Regno d'Italia. — Nel *Giornale Araldico-genealogico*, Pisa, 1871, pag. 231.
91. — (L') dei *Malatesta* studiata sui pubblici monumenti di Rimini, Pesaro, Cesena, ecc. — Nel *Giornale Araldico-genealogico*, Pisa, 1886, pagina 129.
92. — della città di *Matera*. — Nel *Giorn. Araldico-genealogico*, Pisa, 1875, pag. 69.
93. — della città di *Milano*. — Nel *Giorn. Araldico-genealogico*, Pisa, 1874, pag. 41.
94. — della famiglia *Serarcangeli*. — Nel *Giornale Araldico-genealogico*, Pisa, 1880, pag. 44.
95. **Armanni Vincenzo.** Della nobile et antica famiglia de' *Capizucchi* Baroni Romani, dramata da un

medesimo Stipite con quella dei Conti di *Tun*, prosapia famosa della Germania. — Roma, per Nicolangelo Tinassi, 1668, in-4°.

Contiene oltre lo stemma ed albero, anche i ritratti dei più insigni personaggi della famiglia Capizucchi.

96. **Armanni Vincenzo.** Della famiglia *Bentivoglio*. Origine, chiarezza e discendenza, descritte in due libri ove a proposito si fa menzione d'altre illustri famiglie d'Italia in molto numero con altre opere in seguimento. — Bologna, per Giuseppe Longhi, 1682, in-4°.

Fra le opere che fanno seguito, alla storia della detta famiglia, v'è d'importante la descrizione dei pregevoli mss. raccolti nell'Archivio Armano, che riguardano la storia di molte famiglie d'Italia e della città di Gubbio in ispecie. Per i privilegi concessi dai Pontefici a questa famiglia, vedi alle parole *Privilegiorum*, e *Exemptiones*.

97. **Arme** delle famiglie nobili di Siena che al presente si trovano, e godono e possono godere gli onori del supremo eccelso maestrato quest'anno 1706. — S. n. n. in-4°.

Sono 14 tavole in rame che contengono 16 stemmi ciascuna delle famiglie di Siena.

98. — (Le) ovvero insegne di tutti li nobili della magnifica ed illustrissima città di Venezia che ora vivono. — Venezia, Taminelli, 1587, in-4°.

99. — (Le) ovvero insegne di tutti li nobili della magnifica e illustrissima Città di Venezia che ora vivono. Nuovamente raccolte, et con diligenza poste in luce. — Venezia, Alessandro de' Vecchi, 1619, in-4°.

L'esemplare da noi esaminato esistente nella Biblioteca Casanatense di Roma, contiene gli stemmi a colori.

100. **Armi** e notizie storiche delle famiglie toscane che son nominate nella *Divina Commedia*; nel vol. II dell'*Inferno* di Dante, pubbl. e ill. da Lord Vernon. — Londra, Boone, 1862, in-fol.
101. **Arnaldo Antonio**. Il giardino del Piemonte. — Torino, Ribotti, 1673, in-8°.
Si discorre delle famiglie illustri del Piemonte.
102. **Arnaldo P. N.** L'anfiteatro del valore ovvero il Campidoglio del merito spalancato alle glorie della nobiltà torinese. — Torino, Ribotti, 1674, in-4°, con stemmi.
103. **Ascheri Gio. Andrea**. Notizie storiche intorno alla riunione delle famiglie in Alberghi in Genova coll'aggiunta dei nomi, dei Casati Nobili Popolari dei Tribuni della Plebe, della cronologia dei Dogi liguri e delle famiglie ascritte al Libro d'oro. — Genova, Farioli, 1846, in-4°.
104. **Asti (D') Luigi**. La famiglia De' Nobili Vitelleschi di Roma. — Nel *Giorn. Araldico-genealogico*, Pisa, 1879, pag. 6.
105. **Attestato** genealogico-nobiliare riguardante la famiglia *Palizzolo*. — Nel *Giornale Araldico-genealogico*, Pisa, 1890, pag. 50.
106. **Audin de Riano**. Del casato e dell'arme di *Dante*; esercitazione filologica. — Firenze, tip. Baracchi, 1853, in-8°, con due stemmi.
107. **Augustinus Antonius**. De Romanis Familiis. — Parisiis, cura Caroli Patin, 1663, in-fol. fig.
Tratta dell'antiche famiglie consolari ed imperiali di cui riporta le medaglie.
108. **Auria (D') Filangieri F.** Pel cognome *Filangieri*. — Napoli, M. Gambella, 1898, in-8°.
109. **Autenticità (L')** degli alberi genealogici stampati per il sig. Duca *Sforza Cesarini* nel sommario della « Romana Primogenitura de Comitibus » dimostrata contro le false imputazioni del difensore del sig. Principe Ruspoli. — Roma, 1821, in-4°.
110. **Azzi Francesco Maria**. Discorso storico dell'origine della Serenissima Famiglia da *Este*, raccolto da varie memorie, manoscritti autentici; presentato all'altezza Serenissima del Sig. Pr. pe Cardinale d'Este da D. Bernardino d'Arezzo Eremita camaldolese figlio dell'Autore.
Manos. cart. del sec. XVIII (1743); esistente nella R. Biblioteca Casanatense di Roma (n. 636).

B

111. **Bacciotti Emilio**. Firenze illustrata nella sua storia, nelle sue famiglie, monumenti, arti, scienze. (Nel tomo III: Strade, Famiglie e Palazzi). — Firenze, Cooperativa, 1886, in-8°.
112. **Bacco Enrico**. Il Regno di Napoli diviso in dodici provincie, con descrizione delle cose più notabili, nuovamente corretto ed ampliato da Cesare Eugenio Bacco. — Napoli, Gio. Giacomo Carlino, 1608, in-4°, fig.

Contiene tutti gli stemmi delle Provincie e le notizie delle principali famiglie dell'ex Regno di Napoli.

113. **Bacco P. Placido da Giaveno.** Cenni storici su Avigliano e Susa. — lvi, tip. Gatti, 1881, in-8°.
- L'opera contiene la descrizione con la illustrazione degli stemmi di 70 famiglie di Susa e 408 di Avigliano.
114. **Bacile Filippo.** Per lo stemma di Lecce. — Nel *Giornale Araldico-genealogico*, Bari, 1894, pag. 284.
115. **Bado (De) Avaro Ioanne e Delle Fosse Francisco.** Trattato del blasone.
- Ms. membr. del sec. XVI, con ricchissime miniature e stemmi, posseduto dalla R. Biblioteca Casanatense di Roma (n. 1794).
116. **Bagni Massimiliano.** Genealogia degli *Albertini*, conti di Prato, patrizi fiorentini, nobili veneti. — Firenze, Stamperia Granducale, 1842, in-fol.
117. **Balbo Cesare.** Dei titoli e della potenza dei conti, duchi, marchesi dell'Italia settentrionale e in particolare dei conti di Torino. Lezioni. — Torino, tip. Ulrico Hoepli, s. a., in-4°.
118. **Balduzzi Luigi.** Nobile famiglia *Annichini* di Bagnacavallo. — Nel *Giorn. Araldico-genealogico*, Fermo, 1873, pag. 202.
119. — La famiglia dei conti *Brandolini*, nobili Veneti, originari di Bagnacavallo (con stemma). — Nel *Giornale Araldico-genealogico*, Fermo, 1874, pag. 16 e segg.
120. — Genealogia dei conti *Biancoli* di Bagnacavallo (coll'albero genealogico). — Nel *Giornale Araldico-genealogico*, Pisa, 1875, pag. 43.
121. **Balduzzi Luigi.** La famiglia dei Conti *Folicaldi* di Bagnacavallo (con stemma e albero genealogico). — Nel *Giornale Araldico-genealogico*, Pisa, 1875, pag. 201.
122. — Memoria dei conti *Gasani* di Bagnacavallo. — Nel *Giornale Araldico-genealogico*, Pisa, 1876, pagina 193.
123. — Dei conti *Malabocca* o *Malvicini* signori di Bagnacavallo (con stemma e albero genealogico). — Nel *Giornale Araldico-genealogico*, Pisa, 1877, pag. 313 e segg.
124. — I *Collatto* (con stemma e albero genealogico). — Nel *Giornale Araldico-genealogico*, Pisa, 1877, pag. 1.
125. — I conti *Zorli* di Bagnacavallo (coll'albero genealogico). — Nel *Giornale Araldico-genealogico*, Pisa, 1878, pag. 1.
126. — I signori di Firmian (con stemma e albero genealogico). — Nel *Giornale Araldico-genealogico*, Pisa, 1878, pag. 130.
127. — I signori di Marzauro oggi conti *Marazzani* in Piacenza (con stemma e albero genealogico). — Nel *Giornale Araldico-genealogico*, Pisa, 1879, pag. 1.
128. — I conti *Fermiani* di Faenza (coll'albero genealogico). — Nel *Giornale Araldico-genealogico*, Pisa, 1880, pag. 9.
129. — Dei conti *Vitelloni* di Bagnacavallo (coll'albero genealogico). — Nel *Giornale Araldico-genealogico*, Pisa, 1881, pag. 257.

130. **Balduzzi Luigi.** L'arma della città di Bagnacavallo. — Nel *Giornale Araldico-genealog.*, Pisa, 1881, pag. 97.
131. — Arma di Cotignola. — Nel *Giornale Araldico-genealogico*, Pisa, 1882, pag. 217.
132. — I *Douglas* e gli *Scotti*. Cenni storici genealogici (coll' albero genealogico e stemma). — Nel *Giornale Araldico-genealogico*, Pisa, 1883, pag. 205.
133. — I *Calcagnini*. Memoria genealogica. — Nel *Giornale Araldico-genealogico*, Pisa, 1884, pag. 1.
Per i privilegi concessi a questa famiglia vedi *Memorati*
134. — I conti *Ercolani* di Bagnacavallo (con stemma e albero genealogico). — Nel *Giornale Araldico-genealogico*, Pisa, 1891, pag. 65.
135. — Gli *Abiosi* di Bagnacavallo. — Pisa, presso il *Giornale Araldico*, 1887, in-8°.
136. — L'arma di Massa Lombarda. — Pisa, presso il *Giornale Araldico*, 1882, in-8° (con stemma inciso in legno).
137. — Del Vescovo Buonfrancesco Arlotti e del suo Monumento nella cattedrale di Reggio Emilia con notizie storico-genealogiche della famiglia dei conti *Arlotti*. — Pisa, 1875, in-8°.
138. **Balugoli Aliprando.** Albero de gli huomini, e breve sommario d'alcune cose della famiglia de' *Balugoli*. — Modena, Cassani, 1612, in-4°.
139. **Balzani Ugo.** Landolfo Colonna (con notizie sulla famiglia *Colonna e Capocci*). — Nell' *Archivio della Società Romana di storia patria*, Roma, 1885, vol. VIII, pag. 223.
140. **Bandini Angelo Maria.** Vita e lettere di *Amerigo Vespucci* gentiluomo fiorentino. — Firenze, nella stamperia all'insegna di Apollo, 1745, in-4°.
Contiene copiose notizie intorno alla famiglia del famoso viaggiatore, l'albero genealogico ed i ritratti di Vespucci e di Dante
141. — De Iuntarum familiae origine; (con albero genealogico). Nell'opera dello stesso: *De florentina Iuntarum typographia*, ecc. — Lucae, 1791, tom. 1°, pag. 1-144.
142. **Baracconi Giuseppe.** I Rioni di Roma — Città di Castello, S. Lapi, 1889, in-8° (con gli stemmi dei singoli Rioni).
143. **Barbaro Marco.** Genealogia della nobile famiglia *Pisano*. — Rovigo, off. Minelliana, 1887, in-8°.
144. **Barbini Agostino.** Documenti riguardanti la famiglia *Millanta*. — Grosseto, tip. dell'Ombrone, 1890, in-16°.
145. **Baroni Giuseppe Vincenzo.** Descendenza e descrizione della nobile famiglia *Montecatini* di Lucca dimostrativa dell' albero genealogico. — Nelle *Delizie degli eruditi toscani*, Firenze, 1783, tomo 11°, pag. 168.
146. **Baronius Franciscus.** Siculae nobilitatis amphitheatrum sacris, pontificiis, promiscuis insignitum, ac nostralibus imaginibus exor-

- natum. — Panormi, typ. Bossi, 1639 (Parte 1^a sola pubblicata) in-4^o, con tavole.
147. **Barotti Giov. Andrea.** Lettera al nob. Sig. *Giuseppe Savonarola* intorno alla di lui famiglia. Nella *Raccolta di Rime per le nozze Savonarola de Lizzara* — Padova, 1753, in-4^o.
148. **Bartoli Paolo.** Notizie intorno alla famiglia *Cibo*. Ms. di carte N. 10, autografo.
Il ms. suddetto che si conserva nella biblioteca Comunale di Ferrara, è descritto da Ferruccio Pasini Frassoni, nella sua *Bibliografia storico-genealogico-araldico-cavalleresca ferrarese*, pubblicata nel *Giornale Araldico*, anno 23^o (1895) pag. 236 e segg.
149. **Bartolomei (De') Aug. Ant.** Sulla nobilissima famiglia italiana degli *Acquaviva* adottata nella Real Casa d'Aragona ora Duché d'Atri e Conti di Conversano. — Ascoli, Cardì, 1840, in-4^o.
150. **Baruffaldi Girolamo.** Vita della beata *Caterina Vetri* detta da Bologna (con albero genealogico). — Ferrara, Pomatelli, 1708, in-8^o.
151. — Genealogia autentica della famiglia *Saracco* di Ferrara. (Ms. cart. del sec. XVIII).
Il ms. si trova nella Bibliot. Com. di Ferrara ed è citato dal Pasini nell'opera segnata al N. 148.
152. — Blasonario ferrarese (ms. dell'anno 1715).
Il ms. trovasi nella Bibliot. Com. di Ferrara citato dal Pasini nell'opera segnata al N. 148.
153. — Commentario storico erudito all'iscrizione eretta sull'alto studio di Ferrara, l'anno 1704 in memoria del famoso *Antonio Muso Brasavoli* ferrarese (con albero genealogico, stemmi e ritratti). — Ferrara, Pomatelli, 1704, in-4^o.
154. **Battilana Natale.** Genealogie delle famiglie nobili di Genova. — Genova, Pagano, 1825-33, voll. 3, in-fol.
155. **Beatiano (De) Giulio Cesare.** L'Araldo Veneto, ovvero universale armerista metodico di tutta la Scienza Araldica. Trattato in cui si rappresentano le Figure, e simboli di tutti gl'Armecci Nobili, usati da qualunque nazione del mondo con le maggiori, e più esaminate definizioni, et altre materie utili e necessarie non solo a cavalieri ma ad ogni stato di persone. — Venezia, appresso Nicolò Pezzana, 1680, in-4^o.
156. — La verità esaminata, discorso genealogico della nobilissima famiglia *Piloni* di Belluno. — Venezia, tip. Pezzana, 1673, in-8^o.
157. — Il Mercurio Araldico in Italia. Compendioso blasone di tutte le Province e Città d'Italia. Istruzione necessaria per levare ogni equivoco di segni e figure ch'entrano negli'Armecci di nobilissime famiglie, con blasoni proprii ad ogni sorte di persone nuovamente nobilitate. — Venezia, Pezzana, 1686, in-4^o.
158. **Beccadelli Baldassarre.** Descrizione della casa e famiglia *de Bologni*, fondata nella città di Palermo. — Messina, 1605, in-4^o.
159. **Belgrano Luigi Tommaso.** La famiglia *De Ferrari* di Genova,

Notizie storiche e genealogiche — Genova, tip. del R. Istituto Sordo-Muti, 1876, in-4°.

160. — La lapide di *Giovanni Straliera* e la famiglia di questo cognome. — Genova, Istituto de' Sordo-Muti, 1885, in-8°, fig.

161. — Degli Annali genovesi di *Caffaro* e dei suoi continuatori, editi da Giorgio Enrico Pertz, e della Discendenza di quel cronista. Con albero genealogico della famiglia *Caffaro*. — Nell'*Archivio storico italiano*, Firenze, 1865, serie 3ª, parte II, pag. 121.

162. — Documenti e genealogia dei *Possagno* genovesi ammiragli del Portogallo. — Genova, tipografia de' Sordo-Muti, 1881, in-4°.

Le tavole genealogiche sono precedute da 36 documenti inediti tratti dagli Archivi portoghesi e genovesi.

163. **Belmonti Pietro.** Genealogia dell'antica famiglia detta delle *Caminate*, de' *Belmonti* e de' *Ricciardelli*. — Rimini, Simbeni, 1671, in-4°.

164. **Beltrami Carlo.** I Marchesi di Saluzzo e i loro successori. Memorie storiche e genealogiche. — Torino, V. Bona, 1885, in-4°, con stemma.

165. **Beltrami Luca.** *Divixa Vicecomitorum*. Dal Libro delle Arme antiche de Milano. Codice N. 1390 della Biblioteca Trivulziana. Per nozze Visconti-Erba. — Milano, tip. Allegretti, 1900, in-8° (con la riproduzione di 19 imprese viscontee).

166. **Beltrando G.** Succinta narrazione dell'antica e nobile famiglia de' *Federici*. — Palermo, 1691, in-4°.

167. **Beltrani Giovanni Battista.** Felice *Contelori* e notizie sulla sua famiglia (con albero genealogico e note illustrative). — Nell'*Archivio della Società Romana di storia patria*, Roma, 1879-80, volume II, pag. 257, e vol. III, pag. 1.

168. **Beltrani G. e Sarlo F.** Documenti relativi agli antichi Seggi de' nobili e alla Piazza del Popolo. — Trani, 1881, in-8°.

169. **Benalius Joseph.** Elenchus familiarum in Mediolani dominio, feudis, jurisdictionibus, titulisque insignium. — Mediolani, Typis Marci Antoni Pandulphi Malatestae, 1714, in-4°.

170. **Benedettucci C.** Attinenze della famiglia *Leopardi* di Recanati con S. Filippo Neri e coi *Filippini* — Recanati, tip. di R. Simboli, 1893, in-8°.

171. **Benigni Fortunato.** Sulla vera patria dello abate *D. Antonio Lauri* patrizio di Gubbio e sulle origini di sua famiglia. — Foligno, Giovanni Tomassini, 1824, in-fol.

172. **Bennassuti G.** Storia degli *Scaligeri* signori di Verona. — Verona, 1826, in-8°.

173. **Bergamaschi Domenico.** Cenno storico-genealogico del ramo cadetto della famiglia *Pico della Mirandola*. — Nel *Giornale Araldico-genealogico*, Pisa, 1886, pag. 13.

174. **Bergamaschi Domenico.** Cenno storico-genealogico dei signori *Gonzaga d'Oltr'Olio*. — Nel *Giornale Araldico-genealogico*, Pisa, 1886, pag. 28.
175. — Memorie storiche dell'antica e nobile famiglia *Dovara* (coll'albero genealogico). — Nel *Giornale Araldico-genealogico*, Bari, 1892, pag. 153.
176. — Cenno storico dell'antica famiglia *Dall'Acqua*, di Gazzuolo (Mantova), (coll'albero genealogico). — Nel *Giornale Araldico-genealogico*, Bari, 1894, pag. 183.
177. **Berlinghieri Daniello.** Notizie della famiglia degli *Atobrandeschi*, con un quadro delle generazioni di essi Conti e dei *Pannochieschi*. — Siena, tip. Porri, 1842, in-8°.
178. **Bernabei Nicola.** Vita del cardinale *Giovanni Morone*, vescovo di Modena e biografie dei cardinali modenesi e di *Casa d'Este*, dei cardinali-vescovi di Modena e di quelli educati in questo Collegio di S. Carlo. — Modena, Rossi, s. a., in-4°.
- Quest'opera contiene un esatto albero genealogico della famiglia Morone col relativo stemma, inoltre un elenco cronologico dei Duchi D'Este dal 1288 fino ai giorni nostri.
179. **Bertolini.** L'antico stemma e sigillo di Portogruaro (con stemmi). — Nel *Giornale Araldico-genealogico*, Pisa, 1874, pag. 35.
180. **Bertolotti A.** I conti *Arundello*. — Nel *Giornale Araldico-genealogico*, Pisa, 1875, pag. 389.
181. **Bertolotti A.** Cittadinanze gentilizie Mantovane nel sec. XVIII. — Nel *Giornale Araldico-genealogico*, Pisa, 1884, pag. 79.
182. — Cumiana — Notizie storiche, corografiche e biografiche. — Firenze, tip. della Gazzetta d'Italia 1879, in 8°.
- Contiene le notizie di alcune famiglie nobili cumiane, della famiglia *Canalis*, vi è l'albero genealogico.
183. — *Passeggiate nel Canavese*. — Ivrea, Curris, 1873, voll. 7, in-8°.
- Abbiamo citato quest'opera perchè in essa vi sono innumerevoli indicazioni e notizie d'illustri famiglie canavesane.
184. **Bezzosi Paolo.** Un elenco dei titolati dello stato di Milano nel 1665. — Como, Ostinelli, 1892, in-8°.
185. **Bianchetti E.** I Signori *d'Ornavasso* del ramo dei Conti di Castello. — Novara, 1875, in-8°.
186. **Bianchi Gio. Batta.** Cenno storico-genealogico degli antichi Conti sovrani di Lavagna. — Nel *Giornale Araldico-genealogico*, Pisa, 1874, pag. 69.
187. **Bianchini Gio. Battista.** De antiquitate et nobilitate familiae *Quadriae*. — Mediolani, s. t., et a., in-fol.
188. **Bianchini Giuseppe.** Dei Gran Duchi di Toscana della *Real Casa de' Medici*. — Venezia Gio. Batt. Recurti, 1741, in-fol.
- Contiene tavole con i ritratti e le insegne dei più illustri personaggi di Casa Medici.
189. **Bianco di San Secondo Federico.** L'Accademia Torinese dei Fulminati e il suo presidente

- nel 1670; notizie storiche, biografiche e genealogiche. — Roma, tip. Sallustiana, 1897, in-8°.
- Il Presidente di cui si parla nell'opuscolo è Nicolò Bianco barone di Saint-Marcel, della cui famiglia l'A. dà un frammento d'albero genealogico ed eccellenti note intorno a diversi personaggi delle famiglie *Bianco*, *Capris*, *Gabutti*, *Cauda*, *Avogadro*, *Pastoris*, *Parpaglia*, *Solaro* e *Cacherano*.
190. **Biasi (De) Spiridione.** Dei parenti di *Ugo Foscolo*. — Zante, Condogiarga, 1883, in-8°.
191. **Biblioteca araldica.** Raccolta storica, nobiliare, ecclesiastica e biografica riguardante i Comuni, le Famiglie e gli uomini illustri italiani per cura dell'Avv. Ruggiero Buonocore De Widmann. — Napoli, stab. di Michele Gambella, 1894, in-4° (in corso di pubblicazione).
192. **Bicci Marco Ubaldo.** — Notizie della famiglia *Boccapaduli*, patrizia romana. — Roma, tip. d'Apollo, 1762, in-4°.
193. **Bichieri-Colombi Augusto.** Memorie della famiglia *Bichieri-Colombi*. — Firenze, tipog. cooperativa, 1883, in-8° (con l'albero genealogico).
194. **Bigi Q.** Sulla vita e sulle opere di *Rinaldo Corso* e di *Pietro Bici da Correggio*. Discorsi storici con note genealogiche. — Modena, Vincenzi, 1880, n-8°.
195. **Biscioni Ant. Maria.** Istorie ed alberi delle famiglie nobili fiorentine.
- Manoscritto, citato dal Moreni, nella Bibliografia della Toscana, e si conserva nella Biblioteca Magliabechiana di Firenze. Per la storia generale e particolare della Toscana si consulti il suddetto Moreni e il Bigazzi: *Bibliografia di Firenze e contorni*.
196. **Bisogni Eugenio.** Della famiglia *Bisogni* o *Fisogni*. Cenno storico. — Napoli, Giannini, 1896, in-4° (con alb. geneal.)
197. **Bissius Hieronymus.** *Gloriosa nobilitas illustrissimae familiae Vicecomitum*, una cum diplomatibus, publicisque tabulis, quas Excellentissimus Mediolani Senatus Regis literis Marchioni Theobaldo scriptis idibus Aprilis 1668, et idem Ordo Iurisperitorum quinto Kalendas Martii 1669, comprobarunt etc. — Mediolani, ex Typographia Ludovici Montiae, 1671 (con stemmi).
198. **Blancus Aurelius.** Breve compendium nobilitatis familiae *Blancorum* (*Bianchi*). — Mediolani, 1623, in-4°.
199. **Blasio (De) Agnello Alessio.** Raguaglio storico della famiglia *Villani*. — Napoli, De Bonis, 1693, in-4° (con stemma ed albero genealogico).
200. **Blasone** (II). Pubblicazione delle provincie meridionali d'Italia. Araldica genealogia giuridica. — Napoli, presso la Direzione del periodico, 1889, ... voll. in-4° (in corso di pubblicazione).
201. **Blasone** e miscellanea d'armi ferraresi (manoscritto cartaceo del sec. XIX con stemmi).
- Conservato nell'Archivio comunale di Ferrara, descritto da Ferruccio Pasini Frasoni nella sua op. cit. al N. 148.
202. **Bobbio G.** I principi di *Masserano*. — Roma, Forzani e C., 1895, in-16°.
- Per nozze Staderini-Bodeo.

203. **Bogliino Luigi.** La Sicilia e i suoi Cardinali. Note storiche. — Palermo, tip. dell'Armonia, 1884, in-4°.
- L'opera oltre al contenere la biografia storica dei Cardinali contiene la descrizione e la riproduzione del loro stemma pontificio.
204. **Bolssat (De) Pierre.** Histoire, généalogique de la Maison de *Médecis*. — Paris, Loyson, 1620, in-8°.
205. **Bollettino** araldico, storico genealogico del Veneto, pubblicato dallo studio araldico G. De Pellegrini di Venezia e diretto da A. E. Luxardo. — Venezia, stab. tip.-lit. succ. M. Fontana, 1901.
206. **Bologna B.** Descrizione della casa e famiglia de' *Bologni*, fondata nella città di Palermo e Napoli. — Messina, 1605, in-4°.
207. **Bolognius Maximus.** Collectio genealogica celeberrimorum ascendentium D. Comitum Francisci *Flaminij San Martini* ab Alladio. — Taurini, apud Io. Iacob. Ghringhelum, 1725, in-8°.
208. **Bombaci Gaspare.** Arbore della Casa *Magalotti* di Camerino Conti di Fiastra e Signori già di Macerata Poggio et Apennino, giustificato con prove. — Bologna, Gio. Battista Ferroni, 1669, in-4° (con alb. geneal. e stemmi).
209. — L'araldo, ovvero delle famiglie. Trattato compendioso in cui si mostra l'origine, la composizione e la interpretazione di quelle con altre particolarità che sono della loro attinenza. — Bologna, presso Gio. Batta Ferroni, 1651, in-4°.
210. **Bonanni Teodoro.** Gli Stemmi delle Università della Provincia del Secondo Abruzzo Ulteriore. Relazione ecc. — Aquila, Stab. Grossi, 1881, in-4°.
- L'A. ragiona degli Stemmi delle Università dei Comuni ed illustra lo Stemma della Provincia di Abruzzo Ultra 2°, lo Stemma del Comune dell'Aquila e gli stemmi de' Castelli e delle Università che facevano parte dell' Antico Contado della città di Aquila. Lavoro pregevole per le molte notizie storiche ed araldiche che contiene.
211. — Guida storica della città dell'Aquila e dei suoi contorni. — Aquila, Stab. Grossi, 1874, in-16°.
- In questa pregevolissima opera l'A. tratta fra l'altro, dello stemma della città e provincia di Aquila, delle famiglie e specie di quella dei *Bonanni*.
212. **Bonato Modesto.** La famiglia dei *Fabris* di Asiago — Padova, tip. del Seminario, 1869, in-8°.
213. **Bonazzi Francesco.** I registri della nobiltà delle provincie napoletane; con un discorso preliminare e poche note. — Napoli, tip. G. De Angelis, 1871, in-4°.
214. — Elenchi delle famiglie ricevute nell'ordine gerosolimitano formati per sovrana disposizione dei priorati di Capua e di Barletta. — Napoli, De Angelis, 1879, in-4°.
215. — La Cronaca di Vincenzo Massilla sulle famiglie nobili di Bari, scritta nell'anno 1567, ed ora per la prima volta messa in luce con note, giunte e documenti. — Napoli, Stab. tip. dell'Unione, 1881, in-8°.
216. — Elenco delle famiglie riconosciute nobili dalla R. Commissione dei titoli di nobiltà nel Regno delle

- Due Sicilie ad occasione delle prove di ammissione nelle Reali Guardie del Corpo. — Napoli, 1887, in-8°.
217. **Bonazzi Francesco.** Elenco dei titoli di nobiltà concessi o legalmente conosciuti nelle provincie meridionali d'Italia dal 1806 al 1891. — Napoli, Stab. dell'Unione, 1891, in-8°.
218. **Bonini Simone.** Memorie della famiglia *Ughi*, e delle prerogative da essa godute appresso la sede Archiepiscopale Piacentina. — Lucca, Marescandoli, 1682, in-4°.
219. **Bonomi Giuseppe Maria.** Il castello di Cavernago e i conti *Martinenghi-Colleoni*. — Bergamo, F.lli Bolis, 1884, in-8°, con tav.
220. **Borghini Giuseppe.** Memorie dell' inelita famiglia delli signori marchesi *Villa* di Ferrara. — Ferrara, Bolzoni, 1680, in-fol., con albero geneal. e stemma.
221. **Borghini Vincenzo.** Discorso intorno al modo di far gli alberi delle famiglie nobili fiorentine. Edizione 2ª con illustrazione ed appendice. — Firenze, Mogheri, 1821, in-4°.
222. — Discorsi recati a luce da' Deputati per suo testamento. — Firenze, nella stamperia di Filippo e Jacopo Giunti e Fratelli, 1584-85, voll. 2, in-4°.
- Il secondo volume tratta dell'Arme delle famiglie fiorentine di cui sono riportati i relativi stemmi incisi in legno.
223. — Discorso sul modo di ritrovare e distinguere le famiglie. — Firenze, Mogheri, 1844, in-12°.
224. **Borgo-Caratti Pietro.** La famiglia *Agnelli* tipografi in Milano dal 1625 ad oggi; cenni storico-biografici, coll'albero genealogico della famiglia. — Milano, tipografia Pietro Agnelli, 1898, in-8°.
225. **Borranì Siro.** Genealogia della famiglia *Pisoni* d'Ancona dall'anno 1600 al 1897. — S. l. n. d. (Locarno, Pedrazzini, 1897, in-fol.).
226. **Borrellus Carolus.** Vindex neapolitanae nobilitatis. Animadversio in Francisci Aelii Marchesii librum de Neapolitanis familiis. — Neapoli, Longus, 1653, in-4° (con stemmi).
227. **Borsari Luigi.** Memorie sulle famiglie *Mosti* e *Costabili*. — Bologna, Nobili, 1838, in-8°.
228. **Bortolon D. D.** L' antica famiglia *Breganze*. Ricerche. — Vicenza, G. Rumor, 1886, in-8°.
229. **Boscassi Angelo.** Illustrazione storica dello stemma di Genova. — Nel *Giornale Araldico-genealogico*, Bari 1895, pag. 91.
230. **Boschini Giuseppe.** Memorie della famiglia *Boschini* (ms. del secolo XIX della Bibl. Com. di Ferrara.
- E descritto da Ferruccio Pasini nella sua bibliog. già citata al N. 148.
231. **Boselli Iules.** Note sur la famille *Boselli*. — Nel *Giornale Araldico-genealogico*, Bari, 1896, pag. 19.
232. **Bottea Tommaso.** Storia della Val di Sole. — Trento, s. t., 1886, in-12°.
- Contiene le notizie di molte famiglie nobili alcune sconosciute ai genealogici.

233. **Bozoli Giuseppe Maria.** Cenni sulla famiglia *Lante*. — Ferrara, Taddei, 1844, in-8°.
234. **Brambilla Luigi.** Stemma della città di Varese. — Nel *Giornale Araldico-genealogico*, Pisa, 1876, pag. 375.
235. **Brano** genealogico della famiglia *Tana* di Chieri. — Nel *Giornale Araldico-genealogico*, Pisa, 1884, pag. 278 bis.
236. **Brentano-Gnosso (De) Federico.** Notizie e albero genealogico della famiglia *Mattoni*. Con tre tavole genealogiche. — Nel *Giornale Araldico-genealog.*, Bari, 1899, pag. 56.
237. **Bressiani Fr.** La via Lattea. Delle glorie della famiglia *Ponzone* patrizia di Cremona. — Ivi, 1653, in-4°, con albero geneal.
238. **Bricherius Columbus Johannes.** Tabulae genealogicae gentis *Carrettensis* et marchionum Savonae Finari Clavexanae etc. — Vindobonae, Typographia Kaliwoda, 1741, in-fol. (con alberi genealogici e stemmi della famiglia *Del Carretto*).
239. **Brigidi Sebastiano.** Tavole illustrative di alcune famiglie fiorentine. — Nelle *Lecture di famiglia*, di Pietro Thouar, Firenze, 1871..... 77; anno I, volume 1°; anno II, volumi 3° e 4°; anno III, volumi 5° e 6°, ecc.
240. **Brocchi G.** Descrizione della provincia del Mugello, aggiuntavi un'antica cronaca della nobile famiglia *da Lutiano*. — Firenze, Albizzini, 1748, in-4°.
241. **Broccoli A.** *Ludovico degli Abenavoli* di Teano ed i suoi maggiori. Note, documenti, albero genealogico e stemmi. — Caserta, tip. Sociale, 1888-89, in-8° (edizione di soli 50 esemplari).
242. **Brunetti Fil.** Secondo Ragionamento in conferma della diversità d'origine e progresso delle due famiglie *Squarzialupi* ed *Altoviti*, ed in risposta alla Fiorentina Agnationis de Squarzialupis et de Altovitis. — Florentiae, 1793. in-fol.
243. — Sommario dei documenti giustificanti l'albero genealogico dei marchesi *Salviati*. — Firenze, Cambiagi, 1793, in-fol.
244. — Genealogia della famiglia *Salviati*. — Firenze, Bonducci, 1795, in-fol.
245. **Bruno A.** I *Boselli* di Savona. Memoria. — Savona, 1886, in-4°.
246. **Bucchianica Domenico.** Cenno storico della nobile famiglia *Gaudiosi* di Civita di Penne (con stemma). — Nel *Giornale Araldico-genealogico*, Pisa, 1881, pag. 74 e 136.
247. **Bue (Dei) G. F.** Dell'origine dell'araldica nobiltà, titoli, predicati d'onore, dignità e cariche di Corte istituite nel regno lombardo-veneto. — Lodi, 1846, in-4°.
248. **Bulengeri Iul. Caes.** De sereniss. *Medicaeorum* familiae insignibus et argumentis dissertatio. — Pisis, Fontani, 1617, in-4°.

249. **Bullettino** ufficiale della Consulta Araldica. — Roma, tip. Civelli, 1891... in-8°.

Publicazione periodica che si occupa principalmente di legislazione nobiliare.

250. **Bullian E.** Albero genealogico della famiglia *Nigris* di Ampezzo. — Udine, tipografia del Patronato, 1900, in-4°.

Per la laurea di Francesco Nigris.

251. **Bullo C.** Cenni genealogici della famiglia *Labia*. — Venezia, Visentini, 1879, in-4°, con tav.

Oltre la genealogia di questa famiglia, si trovano in quest'opera gli elogi degli illustri personaggi dei Labia, e la illustrazione delle sontuose fabbriche fatte erigere da essi in Venezia.

252. — Della cittadinanza di Chioggia e della nobiltà de' suoi antichi Consigli. Memoria e documenti. — Venezia, Visentini, 1882, in-8°.

253. — La nobile famiglia *Nordio* di Chioggia. Notizie storiche. — Padova, Prosperini, 1894, in-8°, con tav.

254. **Bonafede Giuseppe.** I *Chigi Augusti*. — Venezia, Valvasense, 1660, in-4°.

255. **Buonaruoti A. M.** Alberi genealogici di diverse famiglie nobili compilati ed accresciuti con loro prove dal M. R. Fr. Antonio Maria Buonaruoti Soc. prof. del S. Ordine Gerosolimitano in Genova.

Mss. del sec. XVIII, voll. 3 in-fol. esistenti nella Bibl. Civica di Genova. Vedi nota al N. 23.

256. **Buzzetti Pietro.** I Conti *Imbonati* a Cavallasca. — Como, F. Ostinelli, 1896, in-16°, con tavole genealogiche.

C

257. **Cabassi Emanuele.** Della nobile famiglia *Cabassi* di Carpi. Note storico-genealogiche. (Per nozze). — Carpi, tip. Comunale G. Rossi, 1896, in-8°.

258. **Caffarelli Joannes Petrus.** De familiis romanis.

Ms. cart. del sec. XVII esistente nella R. Biblioteca Angelica di Roma (n. 1638).

259. **Cagna Giacomo.** Sommario dell'origine e nobiltà di alcune famiglie della città di Padova. — Ivi, Pasquali, 1589, in-4°.

260. **Calenda di Tavani A.** Degli antichi ordini patrizi in Cuneo ed Asti nel medio-evo. — Pisa, presso l'Araldico, 1884, in-8°.

261. — I Patrizi nell'antico governo del Comune di Bologna. — Pisa, presso l'Araldico, 1884, in-8°.

262. **Calendario** d'oro. Prontuario nobiliare italiano, diretto da Domenico Contiglozzi. — Roma, Perelli, 1889... in-8° (con stemmi e ritratti).

Publicazione annuale che fa conoscere in quale giorno ricorra l'onomastico ed in quale il genetliaco dei nobili italiani, con notizie genealogiche delle famiglie e stemmi in cromolitografia. Per comodo di chi consulta la nostra bibliografia ne abbiamo fatto lo spoglio sotto la parola «Notizie, ecc.»

263. — Reale. — Torino, Vincenzo Bona, 1887-1902... (pubblicazione annuale) in-8°, con tav. e ritratti.

264. **Callise C.** I *Prefetti* di Vico (con albero genealogico). — Nel-

l' *Archivio della Società Romana di storia patria*, Roma, 1887, vol. X. pag. 1 e seg.

265. **Calvi Felice.** Il Patriziato milanese, secondo nuovi documenti deposti negli archivi pubblici e privati, 2^a ediz. completa e riveduta. — Milano, Andrea Mosconi, in-8°.
266. **Camassei Andrea.** Ristretto di processo e prove di nobiltà della famiglia *Rilli-Orsini* fiorentina. — Roma, st. R. C. A., 1781, in-4°.
267. **Camavitto I.** La famiglia di Giorgione (*Barbarella*) da Castel-franco (con stemma). — Nel *Giornale Araldico-genealogico*, Pisa, 1878, pag. 66.
268. — Albero genealogico dei nobili *Barbarella*. — Nel *Giornale Araldico-genealogico*, Pisa, 1878, pag. 75.
269. — Gli *Ezelini* (con stemma e albero genealogico). — Nel *Giornale Araldico-genealogico*, Pisa, 1878, pagina 295.
270. **Camera Matteo.** — Memorie storico-diplomatiche dell'antica città e ducato di Amalfi, cronologicamente ordinate e continuate fino al secolo XVIII. — Salerno, tip. Nazionale, 1876-81, voll. 2 in-4°.
- L'opera contiene la illustrazione di molte illustri famiglie di Amalfi e un esatto albero genealogico dei *Piccolomini* che tennero sotto il loro dominio il ducato amalfitano.
271. **Campana Cesare.** Arbori delle famiglie, le quali hanno signoreggiato con diversi titoli in Mantova e principalmente della *Gonzaga*, con gli elogi a ciascuna persona e con gli arbori delle famiglie *Aledrama*,

Paleologa e Gonzaga. — Mantova, Osanna, 1590, in-4°.

272. **Campana Raffaele.** Lo stemma di Palena. Lettera al sindaco di Palena. — Lanciano, R. Carabba, 1887, in-8°.
273. **Campanari Dominique.** Sur l'origine des marquis de Pescapeire et *Vittoria Colonna*. — Paris, Maulde et Renon, 1853, in-8°, con 7 tav.
274. **Campanile Filiberto.** Istoria dell'illustrissima famiglia *Di Sangro*. — Napoli, Longo, 1615, in-fol.
275. — Dell'armi ovvero insegne dei nobili. Ove sono i discorsi di alcune famiglie così spente come vive del regno di Napoli, 2^a edizione. — Napoli, Tarquinio Longo, 1618, in-4°.
276. **Campanile Giuseppe.** Lettere e notizie di nobiltà. — Napoli, Luca Antonio Fusco, 1672, in-4°.
277. **Campello della Spina Paolo.** Il Castello di Campello. Memorie storiche e bibliografiche. — Roma, Loescher, 1889, in-8°.
- Si discorre della famiglia *Campello*.
278. **Campori Cesare.** *Raimondo Montecuccoli*, la sua famiglia e i suoi tempi. — Firenze, G. Barbèra edit., 1876, in-8°.
279. — Cenni sulle origini della famiglia *Guidelli de' conti Guidi* di Modena. — Ivi, s. n., in-4°.
280. **Canale Michel Giuseppe.** L'arma della città di Genova. —

Nel *Giornale Araldico-genealogico*, Fermo, 1874, pag. 15.

281. Canale Michel Giuseppe.

Storia della Nobile Famiglia *De Ferrari* di Genova, premesse alcune notizie storiche sopra l'antica Nobiltà Genovese, la sua origine, le sue suddivisioni e le sue vicende.

Ms. aut. del sec. XIX, inedito, che si conserva nella Bibl. Civica di Genova. Vedi nota al N. 23.

282. Cancellieri Francesco.

La vera patria di *Cristofaro Colombo* giustificata a favore de' Genovesi ecc. — Roma, Luigi Perego Salvioni, 1714, in-8° (con tav. geneal.).

283. Cancellieri G. Origine, discendenza et arbore dell'antica e nobile famiglia de *Franchi-Bocagni*, della città di Pistoia. — Ivi, 1661, in-4°, con l'albero geneal.

284. Candida Gonzaga Berardo. Memorie delle famiglie nobili delle provincie meridionali d'Italia. — Napoli, tip. De Angelis, 1875-83, voll. 6, in-4°, con stemmi.

L'A. premette alla sua importante opera un cenno sull'araldica e un completo dizionario blasonico.

285. Candidi Franco. Cenni storici e genealogici della famiglia *d'Ancora* (con stemma e albero genealogico). — Nel *Giornale Araldico-genealogico*, Pisa, 1880, pag. 175.

286. — La stessa opera. — Rocca S. Casciano, Cappelli, 1880, in-8°.

287. — Breve cenno genealogico della famiglia *Tarditi*. — Nel *Giorn. Araldico-genealogico*, Pisa, 1882, pag. 315.

288. Canelli. Monumenta genealogica nobilis familiae ravennatis de *Guicciolis*, qui et *Catani de Dutia*, et *Guirondini et Calvi*, nec non *Guizoli*, seu *Visoli* appellati fuere. — Ravennae, A. M. Landi, 1713, in-fol.

289. Canini Girolamo. Genealogia della *Real Casa di Borbone*. — Venezia, Clotti, 1625, in-4°.

290. Canneto Pietro. Compilazione dei privilegi, facoltà e giurisdizioni alla nobile famiglia *Meniconi* di Perugia conceduti dalla Santa Sede ecc. — Perugia, presso il Costantini, 1799, in-4°, con tav.

L'opera è ornata di 25 tavole in rame delle quali 11 contengono i ritratti dei personaggi illustri di casa Meniconi e le altre contengono ognuna 30 stemmi di nobili famiglie imparentate con detta Casa.

291. Cantalmaggi di Gubbio. Antichità della pregiata famiglia *Pamphili* di Gubbio.

Ms. cart. della Biblioteca Chigiana di Roma (G. VI. 166).

292. Cantini Lorenzo. Famiglie fiorentine che goderon del supremo magistrato de' Priori delle Arti e Gonfaloniere di Giustizia (con stemmi). Nel Cantini: *Saggi storici d'antichità toscane*. — Firenze, 1796-1798, in-8°.

293. — Storia della nobilissima famiglia *Sassi della Tosa*. — S. n. t., in-4°.

294. — Memorie appartenenti alla vita di S. Appiano, e notizie storiche dei signori *Catelini* da Castiglione, patrizii fiorentini. — Firenze, stamp. del Giglio, 1829, in-8°.

295. **Cantù Cesare.** L' arma della città di Como. — Nel *Giornale Araldico-genealogico*, Pisa, 1875, pagine 403.
296. **Canzano Avarna G.** Cenni storici sulla nobiltà Sorrentina. — S. Agnello di Sorrento, tipografia di S. Francesco di Assisi, 1880, in 8° (con stemmi incisi in legno).
297. **Capaccio Giulio Cesare.** « Il forastiero » nel quale oltre all'origine di Napoli, governo antico della sua repubblica, duchi che sotto gl'imperatori greci vi ebbero dominio, religione, guerre, ecc.; si tratta anche delle famiglie nobili e popolari con molti elogi d'uomini illustri. — Napoli, Domenico Roncagliolo, 1634, in-4°.
298. **Capecce - Tomacelli - Filomarino Mario.** Raccolta di documenti nobiliari della famiglia *Capecce-Tomacelli-Filomarino*. — Napoli, s. t., 1897, in-4°.
299. **Capello Luigi.** Genealogia della famiglia *Bonaparte* originaria di Treviso, patrizia di S. Miniato in Firenze 1268. — Torino, presso Giacomo Serra, 1843, in-fol.
300. **Capilupi Alb.** Memorie della famiglia *Dall'Argine*. — Mantova, G. Mondovi, 1896, in-8°.
301. **Capitoli** e documenti della giurisdizione dei nobili signori di *Colloredo*, pubblicati l'anno 1662. — Udine, tipografia del Patronato, 1887, in-4°.
- Publicati da V. Ioppi per le nozze di Camillo di Colloredo Mels con Lina Finetti.
302. **Capobianchi V.** Le immagini simboliche e gli stemmi di Roma, dei Senatori forestieri e di altri dignitari cittadini. — Nell'*Archivio della Società Romana di storia patria*, Roma, 1896, volume XIX, pagine 347.
303. **Capogrossi-Guarna Baldassarre.** Notizie storiche della famiglia *Tebaldi*. — Roma, Tipografia delle scienze matematiche e fisiche (Boncompagni), 1890, in-4°.
304. — I titolati delle provincie pontificie nella seconda metà del sec XVII. — Roma, Tipografia delle scienze matematiche e fisiche, (Boncompagni), 1893, in-4°.
305. — Ricordi storici della famiglia *Accoramboni*. — Roma, Cuggiani, 1896, in-4°.
- Il conte Capogrossi, letterato e distinto araldista, ha saputo in questa sua preziosa monografia, raccogliere importantissimi documenti intorno a questa nobilissima famiglia, arricchendo il suo lavoro di un completo albero genealogico dal 1290 al 1705.
306. — Le famiglie patrizie di Velletri. (Estr. dal N. 14 del *Cosmos Catholicus*). — Roma, tip. Cooperativa Sociale, 1900, in-4°.
307. **Caporale Gaetano.** Memorie storico-diplomatiche della città di Acerra e dei Conti che la tennero in feudo, corredate di riscontri tra la storia civile e la feudale della Campania. — Napoli, Iovene, 1890, in-8°.
- Questo pregevole lavoro tratta di molte famiglie, specialmente della *Acerris, Aquino, Sanseverino, Angiò, Brunscich, Protogutrice, Del Balzo, Origlia e Cardenas*.

308. **Caporicco (Di) F.** Rapporti della famiglia *Capitello* (Frangipane) e *Villalta* colla famiglia *Caporicco* nei sec. XII e XIII. — Udine, tipografia Patria del Friuli, 1890, in-8°.
309. **Cappellari Alessandro Girolamo.** — Origine della famiglia *Emo* e serie cronologica dei più cospicui personaggi che la illustrarono. — Padova, tip. del Seminario, 1848, in-8°.
310. — Fasti dell'illustre famiglia *Gritti*. — Venezia, Visentini, 1878, in-8°.
311. — Notizie storico-genealogiche della famiglia patrizia veneta *Calbo*, estrate dal *Campidoglio Veneto* di Girolamo Alessandro Cappellari; manoscritto esistente nella Biblioteca Nazionale di S. Marco in Venezia, pubblicato con aggiunte da Andrea Miari. — Vittorio, tip. Zoppelli, 1888, in-8°.
312. — Fasti dell'illustre famiglia *Minotto*, estratti dall'opera suddetta, con aggiunte fino ai nostri giorni di C. Soranzo, 2ª ediz. — Venezia, F.lli Visentini, 1896, in-4°.
313. — Sulla famiglia dei *Sambonifacio*. Cronaca inedita pubblicata da Francesco Sartori. — Padova, tip. del Seminario, 1900, in-8°.
314. **Carabelli Gaetano.** Dei *Farnesi* e del Ducato di Castro e Ronciglione; dalla storia inedita di Ronciglione. — Firenze, Felice Le Monnier, 1865, in-8°.
315. **Caracciolo Francesco.** Memorie della famiglia *Caracciolo*, raccolte e dedicate ai suoi figliuoli. — Napoli, Giannini, 1893-1897, voll. 2, in-8°.
316. **Caracciolo d'Engenio, Beltrano Ottavio et altri.** Descrizione del Regno di Napoli diviso in dodici provincie, nella quale con brevità si tratta della fedelissima città di Napoli, e delle cose più notabili di essa, e delle città e terre più illustri del Regno, con le famiglie nobili ecc. ecc. — Napoli, per Ottavio Beltrano e di nuovo per Novello de Bonis, 1671, in-4°.
- Contiene gli stemmi di tutte le provincie dell'ex regno di Napoli e di molte famiglie.
317. **Carbone Antonio.** Monografia storica dell'augusta e gloriosa *Casa di Savoia*. — Vallo della Lucania, Nicola Ferolla, 1890, in-8°.
318. **Carlo V** di Portogallo investe del titolo di Conti la nobile famiglia *Romano*, udinese. Documento. — Udine, Domenico Del Bianco, 1803, in-8°.
- Publicato per le nozze di Giuseppe Romano con Elvira Concari.
319. **Caro Francesco.** Istoria de' signori *Savorgnani* detti del Monte, conti di Belgrado, Castelnuovo ecc. — Verona, Merlo, 1685, in-fol.
320. **Carocci Guido.** La famiglia dei *Ridolfi* di Piazza. Notizie storiche e genealogiche. (Per nozze). — Firenze, Giuseppe Civelli, 1889, in-fol. (con sei tavole).
321. **Carranza Livio.** Alla venerata memoria di *Elisa Bertolli* nata dei conti Rossellini-Gualandi, 30 gen-

- naio 1866. — Pisa, Mariotti, 1900, in-8°.
- Contiene una raccolta di epigrafi e di note concernenti la nobile famiglia *Bertolli*, con albero genealogico.
322. **Carrari Vincenzo.** Historia dei *Rossi* parmigiani, con la genealogia e stemmi. — Ravenna, Francesco Tebaldini, 1583, in-4°.
323. **Carrata Baldassare Antonio M.** Memorie genealogiche delle famiglie nobili di Bologna.
- Sono sei volumi mss. che si conservano nella Biblioteca Comunale di Bologna. Vedi nota al N. 14.
324. — Cronologia di cento e trentasette famiglie nobili di Bologna, che può servire di seconda parte alla Centuria stampata di Pompeo Scipione Dolfi.
- Ms. cart. dell'anno 1766, che si conserva nella suddetta biblioteca. Vedi nota al N. 14.
325. **Carrera Pietro.** Della famiglia *Tedeschi* (da Sicilia). — Catania, Giovanni Rossi, 1642, in-4°.
326. **Carrerri F. G.** Spicilegio storico intorno ai signori di S. Severino quali feudatari di Piadena, Calvatone e Spineda (1494-1556). — Spilimbergo, D. Menini, 1886, in-8°.
327. — Regesti dei principali documenti della casa di *Dovara*, conservate nell'Archivio Gonzaga di Mantova. — Cremona, tipografia Foroni, 1889, in-8°.
328. — Compendio popolare delle memorie storiche di S. Lorenzo di Picenardi e suo distretto parrocchiale, 2^a ediz. — Piadena, B. Gervini, 1895, in-16°.
- L'opuscolo dà notizie genealogiche di alcune nobili famiglie, come: *Gonzaga*, *Picenardi*, *Affattati*, ecc.
329. **Carrerri F. G.** Lo stemma dei conti di *Spilimbergo*. Lettera all'illmo e nobile sig. comm. G. B. Di Crollanza — Nel *Giornale Araldico-genealog.*, Pisa, 1887, pag. 169.
330. — Lo stemma della terra di *Valvasone*. — Nel *Giornale Araldico-genealogico*, Pisa, 1888, pag. 79.
331. — La casa di *Spilimbergo* — Nel *Giornale Araldico-genealogico*, Pisa, 1890, pag. 159.
332. — Notizie di varie nobili famiglie udinesi, e degli stemmi del Parlamento friulano. — Nel *Giornale Araldico-genealog.*, Bari, 1895, pag. 7.
333. — Armi *Estensi* e *Canaresi*. Descrizioni. — Nel *Giornale Araldico-genealogico*, Bari, 1899, pag. 62.
334. — La famiglia *Cisternini* friulana, con albero genealogico — Nel *Giornale Araldico-genealogico*, Bari, 1899, pag. 141.
335. — Privilegi di Casa *Frassoni*. — Nel *Giornale Araldico-genealogico*, Bari, 1899, pag. 157.
336. — I conti *Monaco* del Friuli (con albero geneal.) — Nel *Giornale Araldico-genealogico*, Bari, 1901, pag. 10.
337. — I conti di *Valvasone* in Friuli. — Nel *Giornale Araldico-Genealogico*, Bari, 1901, pag. 132.

338. **Cartari Anton Stefano.** Prodomo gentilizio, ovvero trattato delle armi e insegne delle famiglie; libri 5. — Roma, tip. Tinassi, 1679, in-8°.
339. **Cartolari A.** Cenni sopra varie famiglie illustri di Verona. — Ivi, Vicentini e Franchini, 1885, in-8°.
340. **Carutti Domenico.** La croce bianca di Savoia. Memoria letta nella seduta reale della R. Accademia dei Lincei il 16 dicembre 1882. — Nel *Giornale Araldico-genealogico*, Pisa, 1883, pag. 247.
341. — Il Conte *Umberto I (Biancamano)* e il Re *Ardoino*. Ricerche e documenti. — Roma, E. Loescher, 1884, in-8°.
- Vi si contiene la storia di *Casa Savota* e gli alberi genealogici dei *Ridolfini*, dei *Marchesi d'Ivrea* e degli *Ardoini* di Torino.
342. **Casa (Della) di Dante**, relazione con documenti al Consiglio Generale del Comune di Firenze. — Firenze, tip. Le Monnier 1865, in-4°, con tav.
- Contiene a pag. 53 le notizie della famiglia *Alighieri* con relativo alb. genealogico.
343. — (Della nobile) *Festi* del Trentino, e più particolarmente dei *Festi* signori di Bolbeno e conti di Campobruno e di Montepiano (cogli stemmi della famiglia e que' delle alleanze, e albero genealogico). — Nel *Giornale Araldico-genealogico*, Pisa, 1888, pag. 8.
344. **Casagrandi V.** I fonti e la genealogia dei *Calpurnii Pisones*. — Palermo, Francesco Giliberto, 1888, in-8°.
345. **Cascioli Giuseppe.** Memorie storiche di Poli, con molte notizie inedite della famiglia *Conti* di Guadagnolo, San Gregorio da Sassola, Casape, Gallicano, S. Giovanni in Camporazio, Faustiniiano, San Vittorino, Corcollo, Passerano, Lunghezza Osa, Morra, Anticoli-Corrado, Saracinesco, Sambuci e di altri castelli ora diruti. — Roma, Libreria edit. della *Vera Roma*, 1896, in-8°.
- Oltre della famiglia *Conti* si discorre anche di varie altre famiglie feudatarie dei Castelli dall'A. descritti.
346. **Cassar-Desain.** Genealogia della famiglia *Testaferrata* di Malta. — Ivi, 1880, in-8°.
347. **Castagneri G. Angelo.** Famiglia *Barizelo* della Valle di Lauro. Nota genealogica. — Nel *Giornale Araldico-geneal.*, Bari, 1899, pag. 36.
348. **Castaldi Giuseppe.** Memorie storiche del comune di Afragola. — Napoli, tip. Sangiacomo, 1830, in-8°.
- Contiene le notizie storiche-genealogiche delle famiglie illustri di Afragola.
349. — Storia di Torre del Greco, con prefazione di Raffaele Alfonso Ricciardi. — Torre del Greco, tip. Elzeviriana, 1890, in-8°.
- Contiene la storia blasonica dell'arma della città di Torre del Greco.
350. **Castellani V., Noacco A. e Colitti G.** Note e dichiarazioni all'albero genealogico della nobile famiglia di *Montegnacco*. — Udine, A. P. Cantoni, 1894, in-4°.
351. **Castelli A.** Genealogia della famiglia *Barresi*. — S. n. n., in-4°.

352. **Castracane degli Antelmi-nelli Alessandro.** Genealogia dei *Castracane* di Fano. Notizie storiche e documenti. — Rimini, s. t., 1896, in 4°, con stemma.
353. **Catalogo** generale de' nomi e cognomi di tutte le famiglie nobili di Bologna viventi l'anno 1737.
Ms. cart. del sec. XVIII, esistente nella Biblioteca Comunale di Bologna. Vedi nota al N. 14.
354. **Catalogo** delle famiglie nobili e civiche di primo ordine della città e territorio di Ferrara.
Manoscritto pubblicato da Ferruccio Pasini Frassini col titolo: *Il Libro d'oro di Ferrara* nel 1841; e descritto nel suo pregevole lavoro citato nella nota al N. 148.
355. **Caucianini M. P.** Brevi cenni storici intorno alla nobile famiglia *Montegnacco*. — Udine, Doretta, 1890, in-8°.
356. **Cavagna Sangiuliani Antonio.** L'Agro vogherese. Memorie sparse di storia patria. — Casorate Primo, Fratelli Rossi, 1890 in-8°.
Contiene lo stemma e sigillo del comune di Voghera, i podestà e vicari dal 1217 al 1770, e il catalogo delle famiglie antiche di Voghera.
357. **Cavalletti Carlo.** Arbore della Casa *Sogari*. — Ferrara, Barbieri, 1735, in-fol.
358. **Cavazza Adolfo.** Notizie intorno alle famiglie *Fibbia, Fabri, D'Arco, Fava* e *Pallavicini*. — Bologna, tip. Zamorani, 1901, in-8°.
359. **Cavriani Antonio.** Motti gentilizi. — Mantova, tip. Aldo Manuzio, 1893, in-16°.
360. **Ceccarelli Alfonso.** Lettera a Francesco Mercati dell'origine della Casa *Cavalcanti e dei Medici*. — Nelle *Lettere del Bulifon*, Pozzuoli, 1693, pag. 182.
361. — Dell'istoria di casa *Monaldesca* nella quale si ha notizia di molte cose accadute in Toscana, et in Italia. — Ascoli, Giuseppe Degl'Angeli, 1580, in-4°, con stemmi.
362. **Cecconi Giosuè.** La famiglia *Simonetti* di Osimo (con stemma e albero genealogico). — Nel *Giornale Araldico-genealogico*, Pisa, 1876, pag. 35.
363. — La famiglia *Sinibaldi* di Osimo (con stemma e albero genealogico). — Nel *Giornale Araldico-genealogico*, Pisa, 1877, pag. 136.
364. — Lo stemma e la bandiera di Osimo. — Ivi, 1894, in-8°.
365. **Cella (Della) Alberto.** Cortona antica. Notizie archeologiche storiche ed artistiche. — Cortona, Tipografia Sociale, 1900, in-8°.
Alla pag. 245 l'A. descrive l'arme antica di Cortona, e dalla pag. 250 in poi gli stemmi di antiche famiglie Cortonesi. Intorno alle famiglie Cortonesi si trovano notizie storiche e biografiche nelle *Notti Cortonesi* voll. II, VII e X.
366. **Cella (Della) L.** Famiglie di Genova antiche e moderne estinte e viventi, nobili e popolari, ecc.
Ms. originale in 3 voll. della Biblioteca della R. Università di Genova. Vedi nota al N. 23
367. **Cenni** storico-genealogici della nob. famiglia *Nani*, ora *Nani-Mocce-*

- nigodi Venezia (con stemma e albero genealogico). — Nel *Giornale Araldico-genealog.*, Pisa, 1876, pag. 120.
368. **Cenni** genealogici della nobile famiglia *De Sarzana* e di quelle di *Burgio*, *Sieripepoli* e *Fici*, sue alleate (con stemma). — Nel *Giornale Araldico-genealogico*, Pisa, 1876, pagina 357.
369. — storico-genealogici sulla stirpe dei *Brentano* (con stemma e albero genealogico). — Nel *Giornale Araldico-genealogico*, Pisa, 1879, pag. 281.
370. — storici intorno alla rispettabilissima Casa *Giusti* di Verona — Padova, Prosperini, 1887, in-8°.
- Publicati da D. Antonio Zanovello per le nozze Giusti-Giustiniani.
371. — storici sull'origine dell'illustre famiglia *Corti* di Pavia marchesi di S. Stefano, *Belbo* e *Castiglione Tinella*, conti palatini ecc. — Bergamo, fratelli Bolis, 1901, in-4°.
372. — genealogici della famiglia *Goffredi* di Napoli. — Nel *Giornale Araldico-genealogico*, Pisa, 1881, pag. 384.
373. — storici sulla famiglia *Majneri-Vignati*, patrizia di Lodi. — Ivi, Dell'Avò, 1895, in-8°, con tavola.
374. — storici sulle famiglie di Padova e sui monumenti dell'Università, premesso un breve trattato sull'araldica. — Padova, coi tipi della Minerva, 1842, in-8°, con alb. geneal. e stemmi.
375. — storici della famiglia *Raineri-Biscia* di Salto, scritti e ultimati nell'anno corrente da C. R. B. — Bologna, 1872, in-12°.
376. **Cenni** (Brevi) sulla genealogia e storia della nobile famiglia *Samminiatielli*. — Roma, Biccheri, 1898, in-4°.
377. — sulla famiglia *Soderini* per C. N. — Roma, tip. della Pace, 1876, in-8°.
378. **Cenno** genealogico della famiglia *Laureani* da Nicotera dell'anno 1780. — Napoli, tip. Vara, 1867, in-12°.
379. — storico dei *Manfredi* di Monopoli. — Nel *Giornale Araldico-genealogico*, Pisa, 1882, pag. 116.
380. **Centi P. Angelo**. Cenni storici di *Vezzano Ligure*. — Genova, tip. della Gioventù, 1898, in-8°.
- Contiene le notizie genealogiche e biografiche delle principali famiglie di *Vezzano*.
381. **Ceoldo Pietro**. Albero della famiglia *Papafava* nobile di Padova, compilato con le sue prove. — Venezia, Zatta, 1801, in-4° gr.
382. **Cerchiarì Bartolomeo**. Breve compendio dell'origine e discendenza della famiglia *Belmosta*, autenticata con scritture e privilegi. — Napoli, 1632, in-4°, con tav.
383. **Ceretti Felice**. Nobile famiglia *Papazzoni* dei figli di *Manfredo* (con stemma). — Nel *Giornale Araldico-genealogico*, Pisa, 1876, pag. 4 e 54.
384. — I conti *Rosselli* della *Mirandola* (con stemma e alb. genealogico), —

- Nel *Giornale Araldico-genealogico*, Pisa, 1877, pag. 369.
385. **Ceretti Felice**. Una pagina da aggiungersi alla genealogia dei *Pico della Mirandola*. — Nel *Giornale Araldico-genealogico*, Pisa, 1877, pag. 42.
386. — Sulle famiglie nobili della Mirandola. Memorie (conti *Acquaviva Pico della Mirandola*, coll' albero genealogico — Famiglia *Agazzi* della Mirandola, coll' albero genealogico). — Nel *Giornale Araldico-genealogico*, Bari, 1893, pag. 314.
387. Famiglia *Agostini* (coll' albero genealogico). — Nel *Giornale Araldico-genealogico*, Bari, 1894, pag. 21.
388. — Famiglia *Baglioni*. — Nel *Giornale Araldico-genealogico*, Bari, 1894, pag. 25.
389. — Famiglia *Sassoli* da Bergamo, appellata poi *Bergami* o *Bergomi*, diramata prima nella Mirandola e poscia a Correggio (coll' albero genealogico). — Nel *Giornale Araldico-genealogico*, Bari, 1894, pag. 133.
390. — Della famiglia *Bernarda* detta poi *Bernardi* della Mirandola coll' albero geneal.). — Nel *Giornale Araldico-genealogico*, Bari, 1894, pag. 173.
391. — Famiglia dei conti *Boretti* della Mirandola (coll' albero genealogico). — Nel *Giornale Araldico-genealogico*, Bari, 1894, pag. 237.
392. — La famiglia *Buffali* della Mirandola (coll' albero genealogico). — Nel *Giornale Araldico-genealogico*, Bari, 1894, pag. 280.
393. **Ceretti Felice**. Famiglia *Chiavenna* o *Chiaveni* della Mirandola (coll' albero genealog.). — Nel *Giornale Araldico-genealogico*, Bari, 1895, pag. 1.
394. — Famiglia *Collevati* o *Covellati* della Mirandola (coll' albero genealogico). — Nel *Giornale Araldico-genealogico*, Bari, 1895, pag. 55.
395. — Famiglia *Caradini* della Mirandola (coll' albero genealogico). — Nel *Giornale Araldico-genealogico*, Bari, 1895, pag. 112.
396. — Famiglia *Ferrari* della Mirandola. — Nel *Giornale Araldico-genealogico*, Bari, 1895, pag. 154.
397. — Famiglia *Fini* della Mirandola. — Nel *Giornale Araldico-genealogico*, Bari, 1895, pag. 183.
398. — Famiglia *Marchesi Forni* (Ramo Piemonte-Mirandola), coll' albero genealogico. — Nel *Giornale Araldico-genealogico*, Bari, 1895, pag. 270.
399. — Famiglia *Ghiselini* della Mirandola. — Nel *Giornale Araldico-genealogico*, Bari, 1896, pag. 12.
400. — Famiglia *Maffei* (Ramo Mirandola-Piemonte), coll' albero-genealogico. — Nel *Giornale Araldico-genealogico*, Bari, 1896, pag. 48.
401. — La famiglia *Margotti* della Mirandola. — Nel *Giornale Araldico-genealogico*, Bari, 1896, pag. 165.
402. — Famiglia *Masetti* della Mirandola (coll' albero genealogico). — Nel *Giornale Araldico-genealogico*, Bari, 1897, pag. 1.

403. **Ceretti Felice.** Famiglia *Personali* della Mirandola. — Nel *Giornale Araldico-genealogico*, Bari, 1898, pag. 16.
404. — Famiglia dei conti *Pietra di Silvano* della Mirandola, con albero geneal. — Nel *Giornale Araldico-genealogico*, Bari, 1898, pag. 64.
405. — Famiglia *Possidoni* della Mirandola, con albero genealogico — Nel *Giornale Araldico-genealogico*, Bari, 1899, pag. 97.
406. — Famiglia *Quistelli* della Mirandola. — Nel *Giornale Araldico-genealogico*, Bari, 1899, pag. 133.
407. — Famiglia *Riccardi D'Ortona* della Mirandola, con tav. geneal. — Nel *Giornale Araldico-genealogico*, Bari, 1899, pag. 162.
408. — Della villa, del feudo e della parrocchiale dei SS. Giacomo e Filippo delle Roncole, delle chiese, degli Ordini religiosi, degli oratori o soppressi od esistenti in detta villa. — Mirandola, C. Grilli, 1795, in-8°.
- In questa opera si parla, con molti documenti, delle famiglie *Ghissellini, Isarest Matnardo, Graziani, Masetti, Personati* ed in ispecie della famiglia dei marchesi *Paoiucci delle Roncole*.
409. — Dei Podestà, degli Auditori dei Luogotenenti, e dei Governatori dell' antico Ducato della Mirandola. Cataloghi cronologici corredati di notizie. — Mirandola, C. Grilli, 1898, in-8°.
- Questo utilissimo lavoro contiene la genealogia di molte famiglie mirandolesi e forestiere, come *Maffei, Gallafasi, Piccinini, Musatti, Correggi, Ferrucci, Zenzani, Signoretti, Comuncotti, Botti, Fabbri, Copiati, Benincasa, Vari, Besini, Coccapani, Guardini, Lazarelli, Frediani, Rosati, Prandini, Tacoli, Pegolotti, Lucchesini, Della Patude, Scarabelli*, ecc.
410. **Ceretti Felice.** Famiglia *Susi* della Mirandola (con tav. geneal.) — Nel *Giornale Araldico-genealogico*, Bari, 1901, pag. 23.
411. — Famiglia *Tedeschi* della Mirandola. — Nel *Giornale Araldico-genealogico*, Bari, 1901, pag. 32.
412. — Famiglia *Vanini* della Mirandola (con albero geneal.) — Nel *Giornale Araldico-genealogico*, Bari, 1901, pag. 73.
413. — Famiglia *Volpi* della Mirandola, (con tavole genealog.) — Nel *Giornale Araldico-genealogico*, Bari, 1901, pag. 75.
414. — Famiglia *Zinzani* o *Zenzani* della Mirandola (con tav. geneal.) — Nel *Giornale Araldico-genealogico*, Bari, 1901, pag. 83.
415. — Famiglia *Rusconi* della Mirandola. — Nel *Giornale Araldico-genealogico*, Bari, 1899, pag. 213.
416. — La famiglia *Scarabelli*, convertiti poi nei Conti *Scarabelli-Pedocca* della Mirandola. (con tavole geneal.) — Nel *Giornale Araldico-genealogico*, Bari, 1899, pag. 214.
417. **Cestari Tommaso Emanuele.** *Fert*: Origine e significato di questo motto negli stemmi e negli ordini cavallereschi di Casa Savoia. — Venezia, Favari, 1889, in-8°.
418. **Cherubini Fil.** Cronologia dell'antichissima e nobilissima fa-

miglia *Canigiani* di Firenze. — Siena, Quiura, 1722, in-4°.

419. **Chiapusso Tel.** Saggio genealogico di alcune famiglie segusine dal secolo XII fin verso la metà del sec. XIX. — Susa, Guido Gatti, 1896-98, in-4° (vol. I e II finora pubblicati).

I due volumi, di questa opera importante, contengono le genealogie delle seguenti famiglie:

I. - *Acquabianca, Agnès, Allvard, Altemandi, Allandi, Alloto, Ambrosio, De Amedeo, Amprimo, De Andro, De Apriti, Arcore, Ardissonè, Arnoletti, Aschieri, Baderio, Barberi, Bardassano, Bordonechia, Barralis, Bartolomei, Bano, Bassosestero, Baudin.*

II. - *Benit, Berardi, Berenfels, Bermond, Bernardi, Bernardini, Bertrandi, Bianco, Billia, Btrago, Blanchet, Blandinò, Bonardel, Bondesio, Bonifacio, Borello, Boschis, Braida, De Bridis, Brunetti Buffa, Buttis, Caffo, Canapa, De Caneri, Careno, Carulli, Cavalleri, Charbonel-Salle Celso, Cerruti, Chiamberlando, Chiapusso, Chiatellar, Clere, Couvert.*

420. **Chiesa (Della) Francesco Agostino.** Corona reale di Savoia, ossia relazione delle provincie, e titoli ad essa appartenenti, esattamente ristampata secondo l'edizione degli anni 1655 e 1657. — Torino, De Rossi, 1777, voll. 2, in-4°.

421. — Fiori di blasoneria per ornare la corona di Savoia con i fregi della nobiltà. — Torino, Cavaglieri, 1655, in-8°.

Precede un breve discorso sui termini e regole degli araldi e contiene un armerista delle famiglie piemontesi.

422. **Chiesa (Della) Ludovico.** Dell'istoria di Piemonte, libri tre. Ne' quali con brevità si vedono tutte le cose più degne di memoria occorse in essa Patria ecc. altre vicine fino

all'anno 1585. Con la origine della S.na *Casa di Savoia* et d'altre famiglie illustri, e delle città e terre principali. — Torino, per Agostino Dissorollo, 1608, in-4°.

423. **Chiuppant Paolo Francesco.** Notizie sulla famiglia *Campostella* di Bassano. — Ivi, Roberti, 1880, in-8°.

424. **Chiusoli Antonio.** La genealogia moderna delle cose più illustri di tutto il mondo, distesa sin all'anno 1746 — Venezia, tip. Recurti, 1746, in-8°.

425. **Chiampoli Domenico.** Sulmona a volo d'uccello. Notizie topografiche, storiche e archeologiche. — Sulmona, tip. Municipale di A. Angela, 1876, in-16°.

Contiene, fra l'altro, la descrizione dello stemma della città di Solmona.

426. **Cibo-Recco G.** Narrazione dell'origine e unione delle 28 famiglie nobili genovesi e di quelle ad esse aggregate. — Genova, Faziola, 1845, in-8°.

427. **Cibrario Luigi.** Brevi notizie storiche e genealogiche dei *Reali di Savoia* colla serie dei loro acquisti. — Torino, Piotta, 1859, in-4°.

428. — Iacopo Valperga e famiglie nobili piemontesi. — Torino, Piotta, 1860, in-8°.

429. — Notizie genealogiche di famiglie nobili degli antichi Stati della monarchia di Savoia, cui si premette la tragica storia di *Iacopo Valperga* di Marino. — Torino, tip. Piotta, 1866, in-8°.

430. **Cicarelli Alphonsus.** De origine, antiquitate et nobilitate illustrissimae Domus *Santacruciae*. — In *Miscellanea di Storia italiana*, Torino, 1868, tom. 5°, pag. 465.
431. **Cicchetti Giulio.** Rocca Canterano e Badia di Subiaco. — Roma, tip. Agostiniana, 1899, in-8°.
Contiene lo stemma e l'elenco delle famiglie di Rocca Canterano.
432. **Cicconetti Filippo.** Degli *Accursi*. Memorie. — Roma, Enrico Sinimberghi, 1876, in-8°.
433. **Cicogna E. A.** Personaggi illustri della tirolese famiglia dei conti di *Spaur*. Per nozze. — Venezia, Merlo, 1840, in-8°.
434. — Della famiglia *Marcello*, patrizia veneta. — Venezia, dalla tip. di G. B. Merlo, 1841, in-8°.
435. — Genealogia della nobile famiglia *Zon*, pubblicata per festeggiare le nozze *Marcello-Zon*. — Venezia, tip. di G. Andreola, 1858, in fol. con tavola lit.
436. **Cini Domenico.** Cronologia della famiglia *Cini* della terra di S. Marcello, diocesi di Pistoia. — S. n. n., in-4° gr., con alberi genealogici.
437. **Cionini Natale.** Sassuolo e il suo stemma. — Nel *Giornale Araldico-genealogico*, Pisa, 1876, pag. 16.
438. — I Podestà di Sassuolo (con stemmi). — Nel *Giornale Araldico-genealogico*, Pisa, 1879, pag. 234.
439. — Cenno genealogico della famiglia *Spezzani*. — Modena, Bertacchini, 1886, in-4°, con alb. geneal.
440. **Cionini Natale.** Memorie intorno ai suoi antenati materni, con alberi genealogici. — Sassuolo, Bertacchini, 1886, in-4°.
.. Per le nozze di Attilio Cionini con Maria Spezzani.
441. **Cipolla Carlo.** Le fonti storiche della genealogia di Casa *Gonzaga*, di Torquato Tasso. — Bologna, Zanichelli ed. 1891, in-16°.
442. — Un amico di Cangrande I Della Scala (*Pietro de Sacco o a Sacco*) e la sua famiglia. Memoria. — Torino, Carlo Clausen, 1901, in-4°.
443. **Cipollini Antonio.** Carlo Maria Maggi, con introduzione, commemorazione, note ed una nuova tavola genealogica della famiglia *Maggi*. — Milano, Hoepli, 1900, in-8°.
444. **Ciscato Antonio.** La famiglia *Da Vò* e la cronaca di Agostino (1575-1620). — Este, Largo-Zanella, 1893, in-16°.
Per le nozze Benigno Accardini con Irma Zanelli.
445. **Cittadella Luigi Napoleone.** La famiglia degli *Alighieri* di Ferrara. — Ivi, Taddei, 1865, in-8°.
446. — La nobile famiglia *Savonarola* in Padova ed in Ferrara. — Ivi, Taddei, 1867, in-8° picc.
447. — Memorie storiche, amministrative ed artistiche relative a Ferrara. — Ivi, Taddei, 1868, in-8°.
L'opera contiene studi interessantissimi intorno alla vita e alla famiglia dei pittori e scultori ferraresi, corredati da alberi genealogici spettanti alle seguenti famiglie: *Bonaccossi, Bonaccorsi, Costa, Turola, Fiorini, Benzoni Geminiani, Marsigli, Fini, Benvenuti, Mazzolini, Filippi, Gradella, Carpi, de' Sellari, Dossi, Roselli, Tisti da Garofalo, Lombardi, Massa, Rosselli*, ecc.

448. **Cittadella Luigi Napoleone.** Saggio di albero genealogico e di memorie nella famiglia *Borgia*, specialmente in relazione a Ferrara. — Torino, Bocca, 1872, in-8°.
449. — Appunti intorno agli *Ariosti*. — Ferrara, Taddei, 1874, in-8°, con albero genealogico.
450. — I *Guanni* famiglia nobile ferrarese oriunda di Verona. Memorie. — Bologna, presso Gaetano Romagnoli, 1871, in-8°, con stemma e albero geneal.
451. — Famiglia *Obizzi* di Lucca, Ferrara, Padova e Gorizia (coll' albero genealogico). — Nel *Giornale Araldico-genealogico*, Pisa, 1877, pag. 232.
452. **Cittadini Celso.** Trattato delle armi gentilizie. — Lucca, 1741, in-8°.
453. **Claretta G. Roberto di Durazzo** dei Reali di Napoli e la famiglia di *Iacopo di Savoia* Princ. di Acaia. — Torino, De Rossi, 1880, in 8°.
454. — Sulla famiglia *Albesana degli Alladri*, donde uscì il celebre pittore Gian Giacomo Macrino. — Firenze, Cellini, 1881, in-8°.
455. — I signori di Montafia, Tigliole, Roatto, Varisella e Maretto. Dissertazione storico-critico-genealog. — Nel *Giornale Araldico-genealogico*, Pisa, 1882, pag. 1.
456. — Sulla famiglia *Assandri*, patrizia milanese. Dissertazione storico-genealogica. — Milano, Bortolotti, 1884, in-4°, con stemma e albero genealogico.
457. **Claretta G.** La famiglia del comandante la prima spedizione italiana in Africa (*Saletta*), (con stemma e albero genealogico). — Nel *Giornale Araldico-genealog.*, Pisa, 1885, pag. 133.
458. — La famiglia del nuovo gran maestro delle cerimonie della Real Corte (*Giannotti*). — Torino, De Rossi, 1889, in-8°.
459. — Dell'origine fiorentina de' *Boncompagni* di Piemonte. Notizia storica. — Nel *Giornale Araldico-genealogico*, Bari, 1899, pag. 121.
460. **Clementini Cesare.** Raccolta storico della fondazione di Rimini e dell'origine e vite de' *Malatesti*, con vari e notabili fatti in essa Città e fuori, di tempo in tempo successi, distinto in quindici libri. — Rimini, per il Simbeni, 1617, voll. 2, in-8°, con stemmi e alberi genealogici dei Malatesta.
461. **Cognome** e stemma degli ultrogeniti (sentenza del Tribunale di Torino, 29 Ottobre 1896). — Nel *Giornale Araldico-genealogico*, Bari, 1899, pag. 50.
462. **Colle (De) Teodoro.** Genealogia della famiglia *Bonaparte*. — Firenze, tip. Cooperativa, 1898, in-8°.
463. **Collezione** di leggi, decreti e reali dispacci vigenti pel riconoscimento e la trasmissione dei titoli nobiliari in Sicilia, con brevi nozioni della successione nei beni feudali, ordinamento della consulta araldica e relativo regolamento, compilazione dell' avv. Matteo Guerra. — Palermo, Ambrogio Fiore, 1898, in-8°.

464. **Colonna De Cesari Rocca E.** Archives De Ferrari, documents et dates pour servir à l'histoire de la famille *De Ferrari* de Gênes. — Genova, Bacigalupi, 1901, in-4°.
465. **Comelli G. B.** I primi conti della Porretta. Memorie storiche (e documenti). — Bologna, Alfonso Garagnani e figli, 1900, in-8°, con tav.
466. **Compendio** storico della genealogia della famiglia *De-Vacca* di Saluzzo. — Torino, 1732, in-4°.
467. — dell'istoria della nobilissima famiglia de' *Dandi* dei conti *Gangalandi*. — Firenze, Lombardi, 1784, in-8°.
468. — storico-genealogico della patrizia famiglia *Trasmondo*. — Roma, per Giuseppe Brancadoro e C., 1827, in-4°, con stemma.
469. **Comune** (II) di Dezzana e la famiglia patrizia dei *Tizzoni*. — Torino, Vincenzo Bona, 1895, in-8°.
470. **Concina (De) Iacopo.** Cenni storici sulla nobilissima famiglia delli signori conti *De Concina* di San Daniello nel Friuli, Provincia del Regno Lombardo-Veneto. — Roma, presso Francesco Bourliè, 1833, in-8°, con st. e alb. geneal.
471. **Concini Andrea.** Faustissime nozze Concini-Panna. — Padova, Prosperini, 1896, in-4°.
Contiene le notizie sulla terra di Onigo in Prov. di Treviso, e sulla famiglia dei signori di Onigo.
472. **Concini (De) G. A.** La famiglia *De Zigno* di Padova (con stemma). — Nel *Giornale Araldico-genealogico*, Fermo, 1874, pag. 370.
473. **Concini (De) G. A.** Arquà e il suo stemma municipale. — Nel *Giornale Araldico-genealogico*, Fermo, 1874, pag. 382.
474. — La famiglia *Emo-Capodilista* di Padova (coll'albero genealogico). — Nel *Giornale Araldico-genealogico*, Pisa, 1875, pag. 283.
475. — Albero genealogico dell'antica e nobile famiglia *De Concini*, illustrato con notizie storico-araldiche. — Pisa, presso l'Araldico, 1878, in-8°.
476. **Conforto (Di) Domenico.** Della famiglia *Ceva* descritta in Genova nell'albergo Grimaldi. Discorso genealogico. — Bologna, tip. Longhi, 1797, in-4°.
477. **Confutazione** della genealogia de' Conti di *Geraci* addotta dal Pirri nella cronologia de' Re di Sicilia l'anno 1644, e prodotta nel Tribunale della Gran Corte Sede piena di Sicilia nel 1692. Come che sia il più solido fondamento di fabricarvi sopra la successione delli Feudi del medesimo Contado a favore delle Femine. Opere dell'Insensibile. — Venetia, per lo Pezzana, 1692, in-4°, con tav. geneal.
478. **Contarino Luigi.** L'antichità di Roma, Sito, Chiese, Corpi Santi, Reliquie e Statue, Imperatori, Famiglie, Pontefici e cardinali. — Venezia, presso Francesco Ziletti, 1575, in-8°.
479. **Conte** (II) Gian-Pio Vitale di Torricella e la sua famiglia patrizia di Mondovì. — Mondovì 1885, in-32°.
480. **Contelortus Felix.** Genealogia familiae *Comitum* romanorum

- qua cum primariis nobilitatis romanae principibus affinitates indicantur e probatis eruta documentis. — Romae, ex Typ. Camerae Apost., 1650, in-4°, con stemma.
481. **Conti** (I) *Palma* di Cesnola e di Borgofranco (con stemma e albero genealogico). — Nel *Giornale Araldico-genealogico*, Pisa, 1876, pag. 362.-
482. **Conti** (I) *San Martino Di Strambino* alla corte di Savoia nel sec. xv. (Per nozze). — Torino, Vincenzo Bona, 1896, in-8°.
483. **Conti Filippo**. Illustrazioni delle più cospicue e nobili famiglie ferraresi tanto estinte che florenti fino all'anno 1800. — Ferrara, alla Pace, 1852, in-32°.
484. **Contile Luca**. Ragionamento sopra la proprietà delle imprese con i particolari degli accademici e con le interpretazioni e croniche. — Pavia, Girolamo Bartoli, 1574, in-4°, fig.
- L'opera è preceduta da un ragionamento sull'origine delle insegne, armi delle famiglie, divise e colori, livree, emblemi, ecc.
485. **Corazzini Gius. Odoardo**. Memorie storiche della famiglia *Franconi*. — Firenze, tip. Militare, 1873, in 4°, con alberi geneal.
486. **Corbinelli (De)**. Histoire généalogique de la Maison de *Gondi*. — Paris, Coignard, 1705, voll. 2, in-4°, fig.
487. **Cordevo Filippo**. La Casa di *Savoia*. — Livorno, s. t., 1882, in-8°.
488. **Cordevo Luigi**. Delle famiglie nobili tuttora non estinte e delle città e terre che presero parte al Vespro Siciliano. — Palermo, Virzi, 1882, in-16°.
489. **Corno (Del) Sebastiano**. Notizie degli ecclesiastici usciti dalle famiglie *Del Corno* d'Italia. — Torino, Stamp. dell'Unione tipografica editrice, 1872, in-8°.
- Dà notizie storiche-genealogiche, fondate su documenti degli Eccles. di famiglia Del Corno, dall'anno 1156 al 1804.
490. **Corno (Del) Vittorio**. Genealogia della nobile famiglia *Pacchiè* di Candia. — Torino, Bona, 1873, in-8°.
491. — La nobile famiglia *Marenco* di Fossano. — Torino, V. Bona, 1884, in-8°, con stemmi e albero geneal.
- L'opera contiene gli stemmi delle dodici principali famiglie di Fossano.
492. — Genealogia della nobile famiglia *Gastaldi* di Sommariva del Bosco. — Torino, Vincenzo Bona, 1892, in-8°, con tre tavole.
493. — I Marchesi *Ferreri* d'Alasio, patrizi genovesi, ed i conti *De-Gubernatis*. — Torino, Vincenzo, Bona 1893, in-8°.
494. **Corona** poetica, illustrata con note storiche, e presentata agli sposi Niccolò Carrara e Ippolito Salvati (a illustrazione della famiglia *Salviati*). — Firenze, Albizzini, 1754, in-4°.
495. **Coronelli Vincenzo**. Armi, blasoni o insegne gentilizie delle famiglie patrizie esistenti nella Re-

- pubblica di Venezia. — Ivi, s. t. e a., in-24°.
- L'opera contiene oltre cento tavole, in ognuna delle quali sono nove stemmi incisi in rame coi nomi delle famiglie alle quali appartengono. Lavoro utilissimo per la ricognizione di tanti monumenti che non hanno altro che lo stemma.
496. **Corso Ignazio.** La famiglia *Benedetto* di Palermo (con stemma). — Nel *Giornale Araldico-genealogico*, Fermo, 1874, pag. 261.
497. **Corti Giampiero.** I *Lavizzari*. — Nel *Giornale Araldico-genealogico*, Pisa, 1890, pag. 101.
498. — Armoriale italiano. (Addizioni e rettifiche al Dizionario Storico-Blasonico delle famiglie italiane del comm. G. B. di Crollalanza). Famiglie Milanese. — Nel *Giornale Araldico-genealogico*, Bari, 1894, pag. 31.
499. — Famiglie *Aliprandi, Dugnani, Recalcati* e *Verrì* di Milano. Note genealogiche. — Nel *Giornale Araldico-genealogico*, Bari, 1898, pag. 32.
500. — Famiglie *Avvocati, Cigalini, Corti, Lucini* e *Raimondi* di Como. Note genealogiche. — Nel *Giornale Araldico-genealogico*, Bari, 1898, pag. 33 e segg.
501. — Famiglie *Anconati, Barbarava* di Milano e *Turconi* di Como. Note genealogiche. — Nel *Giornale Araldico-genealogico*, Bari, 1899, pagina 7.
502. — Famiglie *Bizozzero, Figini, Panigarola, Schiaffinati* di Milano, *Muggiasca* e *Mantica* di Como. — Nel *Giornale Araldico-genealogico*, Bari, 1899, pag. 34 e segg.
503. **Corti Giampiero.** Famiglie *Cinquevie, Cittadini, Civati, Ghirinchelli* e *Medici di Seregno* di Milano. Note genealogiche con descrizione degli stemmi. — Nel *Giornale Araldico-genealogico*, Bari, 1899, pag. 60-61.
504. — Famiglie *Lodi, Loment, Novati, Oldegardi, Orombelli, Pacecco, Pietrasanta, Piola, Raverta, Reina, Secco, Viani, Viarana* e *Zutti* di Milano. Note genealogiche e descrizione degli stemmi. — Nel *Giornale Araldico-genealogico*, Bari, 1899, pagine 150-156.
505. — Famiglia *San Benedetto* di Como. Nota genealogica. — Nel *Giornale Araldico-genealogico*, Bari, 1899, pag. 173.
506. — Famiglie *Apptiani, Brioschi, Curti, Fontanella, Rezzonico, De Rydo della Silva* e *Tosi*. Note genealogiche. — Nel *Giornale Araldico-genealogico*, Bari, 1901, pag. 95 e segg.
507. — Famiglie Ticinesi. — Nel *Giornale Araldico-genealogico*, Bari, 1901, pag. 11.
508. **Cottafavi C.** Genealogia della famiglia *Bonasi* di Carpi. — S. l. e t., 1877, in-8°.
509. — Il Castello di Leguigno e la famiglia dei conti *Scapinelli*. — Reggio-Emilia, tip. degli Artigianelli, 1889, in-8°.
510. **Crescenzi (De) Gto. Pietro.** Corona della nobiltà d'Italia, ovvero compendio dell'istorie delle famiglie illustri. — Bologna, Niccolò Tebaldini, 1642, in-4°.

511. **Orscesenzi (De) Gio. Pietro.** Il nobile romano o sia: Trattato di Nobiltà, libri due, ampliato con molte aggiunte dal conte Guardamiglio. — Bologna, Pisarri, 1693, in-fol.
512. **Cristofori Francesco.** Memorie storiche sullo stemma della città di Viterbo. — Nel *Giornale Araldico-genealogico*, Pisa, 1887, pagina 119.
513. **Cristoforo (Di) Giacinto.** Istoria genealogica della famiglia *Del Pezzo* — Napoli, per Antonio Abri, 1721, in-8°, con alb. e st. in rame.
514. **Cristoforo (Di) Scipione.** Istoria genealogica della famiglia *Fuiero* detta volgarmente *Folliero*, con una prefazione intorno all'origine ed essenza della nobiltà. — Napoli, Abri, 1746, in-1°, con alb. genealogico.
515. **Crollalanza (Di) Giambattista.** Memorie storiche-genealogiche intorno alla famiglia *Di Crollalanza*. — Busto Arsizio, A. Volontario, 1867, in-8°.
- Le opere di questo Principe degli Araldisti non hanno bisogno di illustrazione.
516. — Cenni storici genealogici della nobile famiglia *Sarzana* di Sicilia. — Rocca S. Casciano, Cappelli, 1876, in-8°.
517. — La nuova Arma del Regno d'Italia. Osservazioni critiche. — Rocca S. Casciano, Cappelli, 1876, in-8°.
518. — Cenni storici e genealogici della stirpe dei *Brentano*. — Rocca S. Casciano, Cappelli, 1879 in-4°.
519. **Crollalanza (Di) Giambattista.** Tavole genealogiche della famiglia *Rhodocanakis* di Grecia, ora stabilitasi in Italia. — Rocca S. Casciano, Cappelli, 1884, in-fol.
520. — Cenni storici e genealogici delle nobili famiglie *De Mussa* e *Giustiniani*. — Rocca S. Casciano, Cappelli, 1886, in-8°.
521. — Dizionario storico-blasonico delle famiglie nobili e notabili italiane estinte e florenti. — Pisa, presso la Direzione del *Giornale Araldico*, 1886-90, voll. 3 ed appendici, in-4°, con tavole di stemmi.
522. — La famiglia dei conti *Manzano* nel Friuli. — Nel *Giornale Araldico-genealogico*, Fermo, 1873, pagina 193.
523. — Cenni genealogici della nobile famiglia *De Floreo* di Manfredonia (con stemma). — Nel *Giornale Araldico-genealogico*, Pisa, 1874, pag. 77.
524. — Stemma del Municipio di Meldola. — Nel *Giornale Araldico-genealogico*, Fermo, 1874, pag. 282.
525. — Il generale argentino *Emanuele Belgrano* e la sua origine italiana, con appunti genealogici (con stemma e albero genealogico). — Nel *Giornale Araldico-genealogico*, Fermo, 1874, pag. 357.
526. — La stirpe *Waldsee Mels-Colloredo* (con stemmi, vedute di castelli, monumenti e albero genealogico). — Nel *Giornale Araldico-genealogico*, Pisa, 1875, pag. 129.
527. — L'arma di casa *d'Este*. — Nel *Giornale Araldico-genealogico*, Pisa, 1875, pag. 306.

528. **Crollalauza (Di) Giambattista.** Una placca araldica sepolcrale di Giacomo Cavalli, con brevi notizie sulla famiglia *Cavalli* di Verona (coll'albero genealogico). — Nel *Giornale Araldico-genealogico* Pisa, 1877, pag. 48.
529. — I conti *Balbiani* di Chiavenna (coll'albero genealogico). — Nel *Giornale Araldico-genealogico*, Pisa, 1878, pag. 33.
530. — I *Rosso* di Sicilia. Cenni storici e genealogici (coll'albero genealogico). — Nel *Giornale Araldico-genealogico*, Pisa, 1878, pag. 97.
531. — Nota addizionale sui *Boselli* di Bologna, Modena, Piacenza, Parma e Savona. (coll'albero genealogico). — Nel *Giornale Araldico-genealog.*, Pisa, 1878, pag. 329.
532. — Cenni storici e genealogici della famiglia *Fabbroni* (con stemmi e albero genealogico). — Nel *Giornale Araldico-genealog.*, Pisa, 1881, pag. 286.
533. — La famiglia *Picenardi* (con stemma e albero genealogico). — Nel *Giornale Araldico-genealogico*, Pisa, 1881, pag. 365.
534. — Cenni storici e genealogici della famiglia *Planta* (con stemma e albero genealogico.) — Nel *Giornale Araldico-genealog.*, Pisa, 1881, pag. 373.
535. — Notizie storico-legali della Casa *Geremia* o *Geremei* — Nel *Giornale Araldico-genealog.*, Pisa, 1882, pag. 153.
536. — Lo stemma di *Spilimbergo*. Polemica Araldica. — Nel *Giornale Araldico-genealogico*, Pisa, 1888, pagina 68.
537. **Crollalanza (Di) Giambattista.** Del patriziato napoletano e del diritto di reintegra al Libro d'oro di Napoli della famiglia *Garofalo*, patrizia cosentina. Documenti e note storiche. — Nel *Giornale Araldico-genealogico*, Pisa, 1892, pagina 63.
538. — Armi delle famiglie nobili Bassanesi. — Nel *Giornale Araldico-genealog.*, Bari, 1892, pag. 333.
539. **Crollalanza (Di) Goffredo.** Discorso apologetico sull'araldica, per la solenne commemorazione della nascita di Marcantonio Ginanni (29 marzo 1876). — Pisa, tip. Araldica, 1876, in-16°.
540. — Gli emblemi dei guelfi e ghibellini. Ricerche e studii. — Rocca S. Casciano, Cappelli, 1878, in-16°.
541. — Enciclopedia araldico-cavalle-resca. Prontuario nobiliare. — Rocca S. Casciano, Cappelli, 1878, in-4°, fig.
542. — Les animaux du Blason Croquis drôlatiques. — Rocca S. Casciano, Cappelli, 1880, in-8°.
543. — Le famiglie *Galluppi* di Tropea, di Sicilia e di Aix in Provenza. — Nel *Giornale Araldico-genealogico*, Fermo, 1873, pag. 13.
544. — La famiglia *Giani* di Novate nel contado di Chiavenna. — Nel *Giornale Araldico-genealog.*, Fermo, 1873, pag. 16.
545. — Della famiglia *Filangieri* di Napoli e sue diramazioni, e più par-

- ticolarmente della famiglia *Candida* di Benevento e di Lucera. — Nel *Giornale Araldico-genealog.*, Fermo, 1873, pag. 97.
546. **Crollanza (Di) Goffredo.** Della famiglia tridentina *Sizzo de Noris* (con stemma). — Nel *Giornale Araldico-genealog.*, Pisa, 1874, pag. 119.
547. — Sulla nobile famiglia *Masara* di Sulmona (con stemma). — Nel *Giornale Araldico-genealog.*, Pisa, 1875, pag. 357.
548. — Il Blasono della schiatta dei *Capetingi* e delle sue alleanze (con stemmi e alberi genealogici). — Nel *Giornale Araldico-genealogico*, Pisa, 1876, pag. 145.
549. — Un ramo della famiglia *Pico* della *Mirandola* tuttora esistente in Francia. — Nel *Giornale Araldico-genealogico*, Pisa, 1876, pagina 167.
550. — Le arme della Casa *Gonzaga* di Mantova. — Nel *Giornale Araldico-genealogico*, Pisa, 1877, pag. 337.
551. — Note concernant la famille *Boselli* de Savone (colla genealogia). — Nel *Giornale Araldico-genealogico*, Pisa, 1880, pag. 311.
552. — Glossario araldico-etimologico. — Nel *Giornale Araldico-genealogico*, Bari, 1899, pag. 143 e seg.
553. **Cronaca** della nobilissima famiglia *Pico*, illustrata con prefazione, note e documenti da Della Molinari. — Mirandola, tip. Cagarelli, 1874, in-8°.
554. **Cronaca** veneta dalla fondazione della città fino all'anno 1442.
- Ms. cart. del sec. xv, esistente nella R. Biblioteca Nazionale di S. Marco in Venezia. Dalla carta 45 a 77 vi sono notate e descritte le famiglie nobili di Venezia, con a lato lo stemma miniato di ognuna. Questa cronaca fu poi continuata da Niccolò Trevisan fino all'anno 1585, anche ms. cart. del sec. xvii posseduto dalla detta Biblioteca.
555. — veneta sacra e profana, o sia compendio di tutte le cose più illustri ed antiche della città di Venezia. — Ivi, Francesco Pitteri, 1786, in-8°, fig.
- Contiene quattro tavole incise in rame, nella prima vi sono gli stemmi delle famiglie venete.
556. **Cronologia** delle famiglie nobili di Bologna, o sia seguito della Centuria prima del Dolfi. Con l'aggiunta delle altre famiglie nobili antiche e moderne poste con l'ordine di detto libro Dolfi.
- Ms. cart. del sec. xviii esistente nella Biblioteca Comunale di Bologna. Vedi nota al N. 14.
557. — dell'antichissima e nobilissima famiglia de' *Gaetani* di Pisa che è la medesima di quella di Firenze, di Roma, di Napoli, di Palermo, di Gaeta, di Anagni, di Salerno, di Catania, di Noto e di altri luoghi della Sicilia. — Lucca, Marescandoli, 1723, in-4°.
558. **Curatolo Marc'Antonio.** Discorso genealogico della famiglia *Nardi*. — Napoli, Muzio, 1720, in-4°.
559. **Curioni Francesco.** Albore della nobilissima famiglia dei *Monti* di Verona, con un breve compendio di quelli che in vita loro hanno servito la Signoria di Venezia. — Verona, 1587, in-4°.

Ital 4870.15

560. **Cybo Ghisi I.** Dialogo della nobiltà dell'illustre famiglia *Cybo*. — Genova, 1588, in 4°.

D

561. **Dante** e il suo secolo. XIV Maggio MDCCLXV. — Firenze, coi tipi di M. Cellini e C., 1865 in-4°.

In principio dell'opera v'è il ritratto del sommo Poeta e un albero genealogico degli Alghieri estinti nel 1563.

562. **Daugnon (Del) F. F.** Relazione sulla vera arma di Crema in Lombardia, ed il sigillo di *Giovanni Paleologo*, marchese di Monferrato. Studi storici ed araldici (con stemmi). — Nel *Giornale Araldico-genealogico*, Fermo, 1874, pag. 13.

563. — L'Arma municipale di Casal Monferrato. — Nel *Giornale Araldico-genealogico*, Pisa, 1875, pag. 21.

564. — La gente *Anniana*. Bozzetti storico-genealogici. — Nel *Giornale Araldico-geneal.*, Pisa, 1875, pag. 35.

565. — Arme e bandiere di Lucca. — Nel *Giornale Araldico-genealogico*, Pisa, 1875, pag. 60.

566. — Sullo stemma municipale di Siracusa. — Nel *Giornale Araldico-genealogico*, Pisa, 1875, pag. 322.

567. — Arma della Serenissima Repubblica di San Marino. — Nel *Giornale Araldico-geneal.*, Pisa, 1876, pag. 343.

568. — Origine e vicende dell'Arma comunale di Ferrara (con stemma). — Nel *Giornale Araldico-genealogico*, Pisa, 1877, pag. 98.

569. **Daugnon (Del) F. F.** Memorie storico-genealogiche della Casa *Lancellotti o Lanzirotti*. — Napoli, De Angelis, 1879, in-4°.

570. — Note e documenti sulla famiglia *Salmena* già *Salimbeni*. — Napoli, De Angelis, 1881, in-4°, con stemma e albero geneal.

571. — Note e documenti su gli *Sciamanna* da Terni, 2ª ediz. riveduta dall'autore, aggiuntevi due lettere inedite del principe Maurizio di Savoia. — Pisa, Nistri, 1881, in-4°.

572. **Dauli (De') Pietro.** Memorie dell'antichissima famiglia *Dotto De' Dauli*, compilate da molti autori. — Roma, Salviucci, 1818, in-4°.

573. **Decca C. A.** Saggio di archeologia ed araldica biblica, ossia studi biblico-critici comparativi su capi delle dodici tribù d'Israele e gli apostoli di Gesù Cristo. — Piacenza, Tedeschi Giuseppe, 1882, in-8°.

574. **Decreto** (Regio) sopra i titoli e stemmi della Real famiglia di *Savoia*. — Firenze, Civelli, 1890, in-4°, con tavole.

575. **Degani Ernesto.** I signori di *Ragogna*, di *Toppo*, e di *Pinzano*. Note storiche. — Udine, Domenico Del Bianco, 1894, in-8°.

576. — Dei signori di *Cucagna* e delle famiglie nobili da essi derivanti. Note storiche. — Udine, Domenico Del Bianco, 1895, in-16°.

577. — I signori del castello d'Arcano. — Udine, Del Bianco, 1897, in-8°.

578. **Del G. B.** Documento genealogico della famiglia *Incontri*, publ.

- da F. Zamponi. — Firenze, tipografia Landi, 1890, in-8°, con albero geneal.
579. **Denaglia Ercole.** *Fogliani* della Torricella, *Febo Denaglia* di Reggio e Duchi *Fogliani Sforza D'Aragona* di Piacenza. Notizia genealogica. — Reggio, Torreggiani e Comp., 1836, in-fol. con tav.
580. **Dentis Carlo Amedeo.** Compendio storico dell'origine de' marchesi in Italia e de' marchesi di Saluzzo con loro genealogia. — Torino, 1709, in-12°.
581. **Bescalzi Alessandro.** Le famiglie del Consiglio di Padova (i marchesi *Buzzaccarini*). — Padova, tip. del Seminario, 1887, in-8°.
- Per le nozze Aleduse Buzzaccarini con Pia Zabeo.
582. — Famiglia *Oddio*. Monografia (per nozze di Ettore Arrigoni degli Oddi con Berla Camerini). — Padova, tip. Antoniana, 1895, in-4°.
583. **Descrizione** della nobiltà di Firenze dalla fondazione del Governo che fu detto Popolare, fino alla Riforma dell'anno 1532, per cui fu stabilito il Principato. — Nelle *Decisioni di Neri Pompeo*, vol. II, pag. 281 e segg.
584. — delle feste celebrate in Parma, per le nozze del infante Ferdinando di Borbone con l'arciduchessa d'Austria Maria Amalia, l'anno 1769. (Italiano-francese). — Parma, Stamperia Reale, in-fol., con tav.
- Bellissima opera per le finissime incisioni contenute, fra queste gli stemmi dei nobili che presero parte al gran Torneo.
585. **Desimoni Cornelio.** Sulle Marche d'Italia e sulle loro diramazioni in Marchesati. Lettere cinque al comm. Domenico Promis, 2ª ediz. accresciuta di altri studi dello stesso autore e corredata di alcune tavole genealogiche. — Genova, Tip. Sordo-Muti, s. a., in-4°.
- Dottissima opera, ricca di note e documenti preziosissimi per la storia d'Italia e in ispecie per quella della Liguria. Contiene le genealogie delle seguenti famiglie: *Riviera, Del Carretto, Monferrato, Malaspina, Gavi, Parodi, Conti di Ventimiglia, Conti di Lavagna.*
586. — Marchese di Monferrato *Guiglielmo il Vecchio* e la sua famiglia, secondo gli studi recenti con una appendice sui trovatori genovesi. — Genova, Istituto dei Sordo-Muti, 1886, in-8°.
587. — Annali storici della città di Gavi e delle sue famiglie, dall'anno 972 al 1815. — Alessandria, G. Jaquemod 1896, in-4°.
588. **Deza Massimiliano.** Istoria della famiglia *Spinola*, descritta dalla sua origine fino al secolo XVI. — Piacenza, Bazachi, 1694, in-4°, con stemmi e albero genealogico.
589. **Dichiarazione** della nobile famiglia *Forni* ferrarese. — Torino, Tisma, 1634, in-8°.
590. **Dimostrazione** genealogica dell'esposto albero della nobile famiglia *Nelli*. — Nelle *Deltzie degli eruditi toscani*, Firenze, 1777, tomo 8°, pag. 1.
591. **Dionigi Marco.** Genealogia di casa *Conti*, brevemente descritta con le vite d'Innocenzo III, Gre-

- gorio IX e Alessandro IV. — Roma, Eredi Viotti, 1663, in-4°, con stemma.
592. **Dionisotti C.** Pietro Brugo di Romagnano-Sesia. Commemorazione con appendice sulle famiglie dei Conti del *Canavese*, dei Conti di *Biandrate*, dei Signori di *Lorzolo e Mottalciata*, degli *Avogadro*, dei *Tornielli*, dei *Caccia*. — Torino, Roux, 1876, in-4°.
593. — Le famiglie celebri dell'Italia Superiore. — Torino, Roux, 1887, in-8°.
594. **Diploma** di laurea in medicina del dott. Agostino Sampieri (25 settembre 1759) e nomina di lui a Vicario delle miniere in Cadore, precedute da un cenno storico sulla famiglia *Sampieri* per Antonio Ronzon. — Lodi, C. Dell'Oro, 1894, in-8°.
- Per la laurea in medicina di Tullio Colletti.
595. **Diplomi** (I) Regi ed Imperiali del secolo X ai conti di *Collalto*. — Venezia, Ferdinando Ongania, editore, G. Carnesecchi e figlio, 1897, in-4°, con tavole.
596. **Discendenza** (La) di *Geri del Bello*. Documento. — Pistoia, tip. Cino, dei fratelli Bracali, 1895, in-8°.
- Publicato da Ireneo Sanesi per le nozze di Francesco Flamini con Polissena Flanelli.
597. — e notizie della famiglia *Calenda*, detta anche in antico *Calenna* e *Calendola*, patrizia della città di Salerno, ecc., e già ab antiquo memorata tra le famiglie patrizie della città di Napoli ascritta al seggio di Capuana. — Nel *Giornale Araldico-genealogico*, Pisa, 1883, pag. 70.
598. **Discorso** proemiale alla cronaca della nobilissima famiglia *Pico della Mirandola*. — Mirandola, 1875, in-8°.
599. — storico genealogico sopra la diversità dell'agnazione delle due famiglie *Squarzialupi* e *Della Fioraia*. — Firenze, Bonducci, 1792, in fol.
600. — intorno al modo di fare gli alberi delle famiglie nobili fiorentine, 2ª ediz., con illustraz. ed appendice (consistente in una serie di famiglie fiorentine, le quali si fecero di popolo, rinunciando al casato, all'arme e alla consorteria); publ. da Dom. Moreni. — Firenze, Magheri, 1821 in-4°.
601. **Dissertazione** storico-critica della famiglia *Monforte* dei conti di Campobasso. — Napoli, Raimondi, 1778, in-8°, con albero genealogico e stemmi.
602. — **Divixia** Vicecomitorum. — Milano, Umberto Aleghetti, 1900, in-8°, fig.
1. Prefazione. 2. Indicazione genealogica viscontea. 3. *Divixia* Vicecomitorum. 4. Appunti sulle imprese viscontee. Pubbl. per le nozze di Giuseppe Visconti con Carla Erba.
603. **Dizionario** storico portatile di tutte le venete patrizie famiglie. — Venezia, s. t., 1780, in-4°.
604. **Documenti** (Tre) comprovanti l'origine Salica degli *Aldobrandeschi* di Santa Fiora. — Roma, Forzani e C., 1892, in-8°.
605. — (Sei), dal 1573 al 1829 riguardanti concessioni e onorificenze conferite a vari membri della famiglia *Arnaldi*. — Vicenza, Burato, 1890, in-8°.
- Publicati per le nozze Arnaldi-Marzotto.

606. **Documenti** della nobile famiglia *De Gregis*, originaria di Bergamo, premessovi un compendio storico riguardante la famiglia medesima. — Verona, s. t. e s. a., in-8°.
607. — antichi referentisi alla nobile famiglia de' Signori di *Strassoldo*, illustr. da V. Ioppi. — Udine, 1879, in-8°.
608. — storici delle famiglie comitali *Strassoldo* e *Della Torre* (Nozze Locatelli-Strassoldo). — Venezia, tip. del Commercio, 1863, in-8°.
609. — riguardanti alcune antiche famiglie di Vendoglio nel Friuli a cura del dott. Vincenzo Ioppi. — Udine, tip. del Patronato, 1894, in-4°.
Pubblicati per le nozze Rosinato-Armellini.
610. — riguardanti i *Dal Verme* e i Vicentini. — Vicenza, stab. tipogr. S. Giuseppe, 1897, in-4°.
611. — onorifici della famiglia dei conti *Zaccarol*, raccolti da Andrea Mustoxidi nel 1840. — Venezia, Antonelli, 1877, in-4°.
612. **Documento** (Un) della nobile famiglia *Rango d'Aragona*. — Nel *Giornale Araldico-genealogico*, Bari, 1899, pag. 79.
613. **Dolfi Scipione Pompeo**. Cronologia delle famiglie nobili di Bologna con le loro insegne e nel fine i cimieri. — Bologna, Giovanni Battista Ferroni, 1670, in-4°.
614. **Donzelli Antonio**. Notizie sulle famiglie *Grassi Pascucci* e *Teodori*. — Ascoli, Cesari, 1894, in-8°.
615. **Dorio Durante**. Istoria della famiglia *Trinci*, nella quale si nar-

rano l'origine, genealogia, domini, dignità e fatti de' discendenti da essa, e si tratta dell'origine de' *Monaldeschi* d'Orvieto, degli *Atti* di Todi e di Foligno, delli Conti di Corcorone d'Antignano e d'altri luoghi, e della genealogia e fatti di detti Conti e della nobiltà d'alcune altre famiglie d'Italia, con molte memorie di Foligno, Nocera, Gualdo e d'altri luoghi. — Foligno, Agostino Alterii, 1648, in-8° con tav. e albero geneal.

616. **Ducci Lorenzo**. Trattato della *Nobiltà*, nel quale si mostra che cosa ella sia, e quali le sue spetie. Si ragiona in che maniera si perda, ove dell'Infamia e per distinguere fondatamente le maggiori dalle minori Nobiltà, si dicono molte cose della precedenza. — Ferrara, per Vittorio Baldini, 1603, in-4°.

617. **Duchi** (I primi) capostipiti della augusta Casa di *Savoia*, e l'eremo di Altacomba. — Udine, tip. Patronato, 1892, in-4°.

Per le nozze Prucher-Kamparo.

II

618. **Eccellenze** e grandezze della nazione fiorentina. Dissertazione che si premette ad una descrizione alfabetica dei nomi e famiglie nobilissime di Firenze, ecc. — Firenze, 1780, in-8°, con tavole dei blasoni.

619. **Elementi** dell'arte araldica. — Milano, Ant. Vallardi, s. a., in-4°, con tav. cromolit.

620. **Elenco** delle famiglie nobili di Faenza nel 1824. — Bologna, Soc. tip. già Compositori, 1894, in-8°.

Per le nozze Gucci Boschi-Rusconi.

621. — delle famiglie nobili ferraresi del sec. XVII. (Codice Magalotti nella Biblioteca Chigiana di Roma).

Questo codice è ricordato da Pardini-Frasconi nella sua: *Bibliografia storico-genealogico-araldico-cavalleresca*; con le notizie delle famiglie ivi descritte. Vedi nota al N. 148.

622. — delle famiglie lombarde, confermate nell'antica nobiltà o create nobili dal 1° gennaio 1815 al settembre 1878. — Milano, tip. Reale, 1878, in-4°.

623. — dei nobili lombardi. — Milano, dalla I. R. Stamperia, 1840, in-4° gr.

624. — dei titoli di nobiltà concessi o legalmente riconosciuti nelle provincie meridionali d'Italia dal 1806 al 1891. — Napoli, 1891, in-4°.

625. — ufficiale (definitivo) delle famiglie nobili e titolate del Parmense. — Roma, Giuseppe Civelli, 1900, in-8°.

626. — provvisorio delle famiglie nobili e titolate del Piemonte. — Roma, Civelli, 1893, in-8°.

627. — provvisorio delle famiglie nobili e titolate della regione romana, con annessa relazione della Commissione araldica romana al R. commissario presso la consulta araldica; provincia di Roma e di Benevento. — Roma, Giuseppe Civelli, 1899, in-8°.

628. — provvisorio delle famiglie nobili e titolate della regione della

Sardegna. — Roma, Civelli, 1897, in-8°.

Estr. dal *Bollettino della consulta Araldica*, vol. IV, n. 16 (nov. 1896).

629. **Elenco** delle famiglie riconosciute nobili della Reale Commissione dei titoli di nobiltà del Regno delle Due Sicilie, ad occasione delle prove di ammissione nelle reali guardie del corpo. — Napoli, 1887, in-8°.

630. — dei titoli di nobiltà registrati nell'ultimo cedolario di Terra di Lavoro. — S. L. e T., 1891, in-4°.

631. — dei nobili e titolati della veneta provincia. — Venezia, 1780, in-4°.

632. — delle famiglie che nelle provincie dipendenti dall'I. R. Governo Veneto furono confermate nell'antica nobiltà o create nobili da S. M. I. R. dal 1° gennaio 1816 a tutto aprile 1829. — Venezia, Antonelli, 1839, in-4°.

633. — ufficiale definitivo delle famiglie nobili e titolate del Veneto. — Roma, coi tipi di Giuseppe Civelli, 1898, in-8°.

634. — degli individui che hanno ottenuto le lettere patenti d'istituzione nel titolo di Conte, ecc. negli anni 1810, 1811 e 1812, colla descrizione degli stemmi e delle livree loro rispettivamente assegnate. — Nel *Giornale Araldico-genealogico*, Pisa, 1887, pagg. 23, 37 e 45.

635. **Emanuele e Gaetano Francesco Maria** (Marchese di Villabianca). Della Sicilia Nobile. — Palermo, nella Stamperia de' Santi

Apostoli per Pietro Bentivenga, 1754-1759, parti 3, voll. 4, in-4°.

Questa importantissima pubblicazione fatta con ogni cura e studio, è utilissima per gli studiosi della storia siciliana; in essa, oltre alla storia e descrizione delle singole città della Sicilia, vi si trova la storia completa di tutte le famiglie nobili colle notizie dei loro titoli, feudi e vassallaggi ed una larga cronologia genetica dal primo all'ultimo titolato.

636. Emanuele e Gaetano Francesco Maria. Elogi e tavole genealiache, e storiche dei conti e marchesi di *Villabianca* della famiglia *Emanuele* di Sicilia detta pure *Manuele* e *Manuello*. — Palermo, presso Gaetano M. Bentivegna, 1780, in-fol.

L'autore dottissimo in materia d'araldica e genealogia, lasciò molti lavori mss. di simil genere alla Biblioteca Comunale di Palermo. I singoli titoli sono riportati dal Mira nella sua *Bibliografia stettiana*, Palermo, 1875 voll. 2, in-4, a cui rimandiamo lo studioso.

637. Emblemi delle Accademie d'Italia, con altri emblemi morali.

Ms. cart. del sec. XVIII esistente nella R. Biblioteca Casanatense di Roma (n. 1028).

638. Erolì Giovanni. Miscellanea storica narnese. — Narni, tip. del Gattamelata, 1858-62, voll. 2, in-4°, con tav.

In questa dotta opera l'A. dà notizie delle famiglie narnesi, della famiglia Erolì; vi è l'albero genealogico e lo stemma.

639. — *Erasmus Gattamelata* da Narni, suoi monumenti e sua famiglia. — Roma, Salviucci, 1876, in-8°.

640. Erri Giov. Francesco. Dell'origine di Cento e di sua Pieve, della estensione, de' limiti e degl'interessamenti delle valli circumpadane. Esame storico critico, a cui si

è aggiunta la storia di Cento in compendio. — Bologna, per Lelio dalla Volpe, 1769, in-4°.

Dalla pag. 289 a 306 l'autore discorre delle più antiche e distinte famiglie di Cento.

641. Exemptiones et privilegia Bentivolorum familiae a Summis Pontificis concessa. — Ferrara, Stam. Camerale, 1780, in-fol.

F

642. Fabbri Pasquale. Memorie storico biografiche sulla R. Casa di *Savoia*. — Siena, tip. Nava, 1891, in-8°.

643. Falno B. Arbore gentilizio storico della nobilissima e antichissima famiglia *Luzziago* cognominata prima *d'Altafoggia*. — Brescia, Giacomo Turlino, 1671. in-4°.

644. Falletti Ieronymus. *Marchionum Estensium ducumque Ferrariae genealogia.* — Venetiis, Aldus, 1558. in-fol.

645. Famiglia (Ancora della) *Berni Canani*. Brevi osservazioni agli appunti storici-genealogici del signor Ferruccio Pasini (colla genealogia Berni dal 1595). — Nel *Giornale Araldico-genealogico*, Pisa, 1884, pagina 61.

646. — (La) *Busioni o Bosia* da Mendrisio. — Nel *Giornale Araldico-genealogico*, Bari, 1892, pag. 327.

647. — *Carbonieri* di Campagnola Emilia. Note genealogiche e biografiche. — Modena, 1885, in-4°.

648. **Famiglia** (Sulla) dei *Carraresi* signori di Padova. Dissertazione. — Padova, Conzatti, 1770, in-4°, con una tav. geneal.
649. — *Castellani*. Nota genealogica. — Nel *Giornale Araldico-genealogico*, Bari, 1901, pag. 67.
650. — (La) *Fabrizi*. Estratti di memorie tratte dagli atti politici del governo estense e postille del generale Nicola Fabrizio apposte alle medesime. — Modena, Società Tipografica, 1896, in-8°.
651. — (La) *Laureani* di Nicotera. — Nel *Giornale Araldico-genealogico*, Fermo, 1874, pag. 235.
652. — (La nobile) *Marzari* di Vicenza. — Ivi, tip. S. Giuseppe, 1896, in-4°, con alb. geneal.
653. — (Della) *de' Medici*. — Firenze, appresso Bartolomeo Sermartelli e Fratelli, 1610, in-4°, con stemma.
654. — (Della) *Migliaccio*. Discorso e genealogia. — Salerno tip. Tribunali, 1886, in-8°.
655. — (Della) *Dei Moro Fiaschi* Conti di Tizzano Marchesi di Breno e di S. Dalmazzo, privilegiata dalla Casa di Savoia, dal Re di Francia, dal Re di Spagna, dall'impero d'Austria colla concessione nello stemma dell'acquila (*sic*) imperiale dai Duchi Estensi. — Padova, Crescini, 1895 in-8°.
- Questo opuscolo è stato pubblicato dai Marchesi Alessandro e Carlo Fiaschi, ed illustrato dal Pasini nella sua bibliografia citata al N. 148.
656. — degli *Arioles* di Palermo (con stemma). — Nel *Giornale Araldico-genealogico*, Fermo, 1874, pag. 374.
657. **Famiglia** (Della) *Di Palma Castiglione*. — Napoli, G. Golia, 1900, in-4°. con tavole geneal.
- È copia di un ms. del 1720, seguito dall'albero genealogico che precede da un Rinaldo cavaliere normanno e giunge sino ai viventi rappresentanti di questa nobile famiglia passata all'Ord. di Malta.
658. — (La) *Prina* di Novara (col l'albero genealogico). — Nel *Giornale Araldico-genealogico*, Fermo, 1874, pag. 378.
659. — (La) *Sacchi* di Alessandria con alcune sue diramazioni principali. — Roma, Forzani, 1892, in-4°.
660. — (La) *Schedoni*. di Modena. — Rocca S. Casciano, Cappelli, 1878, in 16°.
661. — *Serristori*. — Nelle *Notizie storiche italiane* del Rastrelli, Firenze, 1781, vol. 1°, pag. 67.
662. — (La) *Staubano* di Salerno. — Nel *Giornale Araldico-genealogico*, Fermo, 1873, pag. 145.
663. — (Sulla) *Stefani*. Documenti e note. — Venezia, Vicentini, 1892, in-8°.
664. — (La) dei *Vimercati* di Cremona (con stemma). — Nel *Giornale Araldico-genealogico*, Pisa, 1876, pag. 204.
665. **Famiglie** patrizie venete divise in tre classi. — Venezia, Bettinelli, 1774, in-16°. *Ital 4231.32*
666. — consolari che risiederono in Firenze dagli anni di Cristo 1138 agli anni 1260, cavate dal Codice ms. altrove descritto, e che si conserva nella Libreria di San Paolino co' riportamenti, ivi citati al margine,

- de' luoghi, donde quelle son tratte e che noi per maggior comodo ponghiamo appiè di pagina. — Nelle *Delizie degli eruditi toscani*, Firenze, 1776, tom. 7^o, pag. 135.
667. **Famiglie** (Sulle) nobili della monarchia di *Savoja*. Narrazioni fregiate dai rispettivi stemmi. — Torino, Fontana e Isnardi, 1841, in-4^o.
668. — di Padova. Cenni storici. — Padova, 1842, in-4^o, con tavole incise in rame.
669. — notabili milanesi. Cenni storici e genealogici raccolti dal sigg. Fausto Bagatti-Valsecchi, Felice Calvi, Luigi Agostino Casati, Damiano Muoni e Leopoldo Pullè. — Milano, Vallardi, 1875-1885, voll. 4, in fol., con stemmi in cromolitografia.
670. [— illustri d'Italia in ispecie di Roma, con la storia dei Senatori romani].
Manoscritti Vaticani segnati e descritti da Vincenzo Forcella nella sua diligente ed importante opera: *Catalogo dei manoscritti riguardanti la Storia di Roma che si conservano nella Biblioteca Vaticana* — Roma, Fratelli Bocca edit. 1879-1885, voll. 5, in-8^o.
671. — notevoli Volterrane. — Volterra, Maffei, 1884, in-4^o.
672. **Fantuzzi Marcus**. De gente Honestia. — Caesena, Blasini, 1736, in-fol.
673. **Faraglia N. F.** Ettore e la Casa *Fieramosca*; con appendice e documenti sui cavalieri della disfida di Barletta. — Napoli, Morano, 1883, in-8^o.
674. **Fargna (Della) G. B.** — All'illustre Senato Romano (ristretto di processo e prove di Nobiltà). — Roma, Corbelletti, 1773, in-4^o.
Contiene gli stemmi e la genealogia delle famiglie *Della Fargna, Paolini, Guarnieri, Stibaldi e Felici*.
675. **Farla (De) Portugal A.** Note per la storia della famiglia *De Marchi* e del comune d'Astano, sua patria. — Livorno, Giusti, 1900, in fol. con tavole geneal.
676. **Farinati degli Uberti G. A.** Ricerche storico-genealogiche sulla famiglia degli *Uberti*, con tav. geneal. — Nel *Giornale Araldico-genealogico*, Bari, 1898, pag. 137 e segg.
677. **Farulli Gregorio**. Cronologia dell'antichissima e nobilissima famiglia de' *Gaetani* di Firenze, che è la medesima di Pisa, di Napoli, di Roma, di Anagni, di Gaeta, di Siracusa, ecc. — Firenze, Nestenus, 1722, in-4^o.
678. **Farulli Pietro**. Cronologia dell'antica, nobile e potente famiglia de' *Malatesti*, Signori della città di Rimini, di Cesena, di Fano, di Macerata, di Pesaro, di Fossombrone, di Belforte, del Borgo S. Sepolcro e di Bergamo. — Siena, presso Francesco Quinzo, 1724, in-4^o.
679. **Fasti** dell'illustre famiglia *Mintonto*. — Venezia, 1882, in-8^o.
680. **Favaro A.** Stemmi ed iscrizioni concernenti personaggi galileiani nella Università di Padova. — Ivi, Prosperini, 1893, in-8^o.
681. **Fè D'Ostiani**. Delle illustri famiglie bresciane, recentemente estinte. Cenni storici genealogici. — Brescia, tipografia Queriniana, 1890, in-16^o.

682. **Federici Federico.** Trattato della famiglia *Fiesca*. — Genova, Ferroni, 1641, in-fol.
683. **Federici Vincenzo.** Della casa (e famiglia) di *Fabio Sassi*. (Con stemma). — Nell'*Archivio della Società Romana di storia patria*, Roma, 1897, vol. XX, pag. 479.
684. **Felice (De) Gaetano.** La famiglia *Procaccini* nelle provincie napoletane. Memoria storico-genealogica. — Napoli, Stab. tip. lett. di L. De Bonis, 1885, in-4°, con stemma in cromolit. e tav. geneal.
685. **Fenaroli Giuliano.** La stirpe, il nome di famiglia e la data del nascimento di *Dante*. — Torino, Speirani, 1882, in-8°.
686. **Ferrari Guido.** Della nobile famiglia *Cristani* di Rallo. Memoria pubblicata colla traduzione a fronte, nelle nozze Rosmini-Cristani. — Verona, Libonti, 1842, in-8°.
687. **Ferrari (De) Giacinto.** Sopra i *Noraghi* dell'isola di Sardegna. Dissertazione. — Roma, s. t. 1852, in-8°.
688. **Ferrari (De) Giovanni Battista.** La famiglia *Ferrarius* (*De Ferrari*). — Genova, tip. Sordo-Muti, 1896, in-16°.
689. **Ferrari (De) Girolamo.** La nobiltà della cessata Repubblica di Genova e il suo titolo marchionale. Studio storico-giuridico sulla questione avutasi in proposito in questi ultimi tempi (1859-1889). — Nel *Giornale Araldico-genealogico*, Pisa, 1891, pag. 19.
690. **Ferrari (De) Girolamo.** In occasione del matrimonio *Borghese-De Ferrari*, 22-23 maggio 1895. Brevi cenni genealogici. — Bari, Direzione del *Giornale Araldico*, 1895, in-8°.
691. — Bibliografia araldica e genealogica concernente la storia nobiliare di Genova. — Nel *Giornale Araldico-genealogico*, Bari, 1897, pagina 144.
692. **Ferrarius Octavius.** Origo et stemma gentis *Marttneghae*. — Patavii, typographia Frambotti, 1671, in-4°.
693. **Ferraro Bernardo.** Supplementi alle notizie del Scorza de l'origine et immunità de gli Conti di *Lavagna* et particolarmente della famiglia *Ravaschiera*. Tradotta dal latino in volgare dal dott. Pietro Vincenti. — Napoli, nella Stampa di Gio. Battista Gargano et Lucretio Nucci 1611, in-4°, con st. e albero geneal.
694. **Ferrero Franciscus Maria.** Augustae regiaeque *Sabaudae* domus arbor gentilitia. — Augusta Taurinorum, Zappalà, 1702, in-fol. fig.
695. **Ferretti Francesco.** Pietra di paragone della vera nobiltà. Discorso genealogico dei conti *Ferretti* con varie notizie storiche e riflessioni sopra i pregi della nobiltà. — Ancona, Francesco Serafini, 1685, in-4°.
696. **Ferri-Mancini Filippo.** Manuale di genealogia per la storia del medio evo e moderna. Terza edizione ampliata e corretta con appendice

delle case degl'Imperatori Romani.
— Osimo, Quercetti, 1883, in-4° obl.

Lavoro importantissimo che oltre alle genealogie di tutte le case regnanti d'Europa, aggiunge quelle delle più importanti famiglie d'Italia.

697. **Festi (De) Cesare.** Notizie sulla famiglia dei nobili di *Chiusole*, Trentini e Roveretani, e dell'araldista *Antonio* appartenente ad essa. — Nel *Giornale Araldico-genealogico*, Pisa, 1886, pag. 140.

698. — Genealogia e cenni storico-genealogici della nobile casa di *Lodrone* nel Trentino, sino al sec. xv. — Nel *Giornale Araldico-genealogico*, Pisa, 1889, pag. 1.

699. — Genealogia e cenni storici, cronologici, critici, della nobile Casa di *Lodrone* nel Trentino (coll' albero genealogico). — Nel *Giornale Araldico-genealogico*, Bari, 1893, pag. 77.

700. — Memorie genealogiche sugli antichi Signori di Castel Sejana nel Trentino (coll'albero genealogico e stemma). — Nel *Giornale Araldico-genealogico*, Bari, 1896, pag. 327.

701. — Memorie genealogiche sulla nobile famiglia trentina de' *Belenzani*. — Verona, C. Pozzati, 1896, in-8°, con albero geneal. e tav. di stemmi.

702. — Della famiglia *Madruzzi*; historia narrativa del Cavalier Pona. — Verona, G. Franchini, 1896, in-8°.

È un frammento inedito di un ms. della Biblioteca di Trento. La breve genealogia scritta dal Pona, è completata sino all'estinzione della famiglia *Madruzzi*, dal distinto *Antonio De Festi*.

703. **Figini Girolamo.** I *Tassi* ed i feudi di *Rachele* e *Barbana* nel-

l'Istria. Illustrazione di un manoscritto inedito. — Bergamo, Fagnani e Galeazzi, 1895, in-16°, con albero geneal. e stemma.

704. **Filangeri Gaetano.** La famiglia, le case, e le vicende di *Lucrezia D'Alagno*. Documenti. — Napoli, F. Giannini, 1886, in-8°.

705. **Fiore (Dal) Francesco Alessio.** Blasone Bolognese, cioè arme gentilizie di famiglie bolognesi, nobili, cittadinesche e aggregate, con annotazioni e prefazione generale. — Bologna, presso *Floriano Canevoli*, 1791-95, tomi 5, in fol., con stemmi a colori.

706. **Fontana Gregorio.** Della nobile famiglia del già principato di Trento, *Fontana*, e più specialmente di *Felice Gregorio* (coll'albero genealogico). — Nel *Giornale Araldico-genealogico*, Pisa, 1886, pag. 31.

707. **Foresti A.** Trattato delle gentilizie insegne, volgarmente dette armi delle famiglie. — Brescia, 1745, in-8°.

708. **Fornari Simone.** Genealogia degli *Estensi*. Nella: *Spositione sopra l'Orlando Furioso*. — Firenze, 1549, in-4°.

709. **Fossati Claudio.** Le famiglie distinte di Riviera e i *Bernardini* da *Monselici*. — Brescia, Bersi e C., 1881, in-4°.

710. — Notizie intorno a *Francesco Calsoni* di *Salò* e alla sua famiglia, con note e documenti. — Brescia, Bersi, 1888, in-fol.

711. **Fraccalossi Giuseppe.** Delle famiglie: *Ferretti, Cenni, Benaduci e Bianchetti*. Notizie genealogiche. — Torino, Francesco Filelfo, 1902, in-8°.
712. **Frammento** genealogico dei Nobili *Marlianici* di Sondrio. — Nel *Giornale Araldico-genealogico*, Pisa, 1889, pag. 138.
713. — (Un) di prova genealogica della famiglia *Pederzoli* (per *Papiliunculus*). — Nel *Giornale Araldico-genealogico*, Bari, 1899, pag. 81.
714. **Franceschetti Francesco.** Le famiglie nobili della città d'Este (con stemmi e notizie storiche). — Nel *Giornale Araldico-genealogico*, Bari, 1893, pag. 341.
715. — *Girolamo Alessandro Capellari Vivaro*, genealogista vicentino (cenni storici di sua famiglia e genealogia). — Nel *Giornale Araldico-genealogico*, Bari, 1895, pag. 133.
716. — Sul creduto stemma gentilizio degli *Ezzelini* (con stemmi). — Nel *Giornale Araldico-genealogico*, Bari, 1896, pag. 1.
717. — La famiglia dei conti *Fracanzani* di Verona, Vicenza ed Este. Con notizie dei loro antenati nobili *Tiberti* di Città di Castello (con stemmi e albero genealogico). — Nel *Giornale Araldico-genealogico*, Bari, 1896, pag. 187.
718. — I discendenti di *Francesco I d'Este* e il loro monumento nella cappella ducale della chiesa di San Francesco in Este. — Vicenza, G. Raschi, 1895, in-8°.
719. **Franceschetti Francesco.** Notizie intorno alla vita e alla famiglia di *Isidoro Alessi*, storico ed archeologo atestino. (Per nozze). — Este, Apostoli, 1900, in-8°, con tavole geneal.
720. **Franchi-Verney Della Valletta Alessandro.** Quadro genealogico degli ascendenti paterni e materni sino all'ottavo grado delle LL. AA. RR. il Principe Umberto e la Principessa di Savoia, pubblicato in occasione delle auspicate nozze dei medesimi Principi. — Torino, Stab. lit. dei Fratelli Doyen, 1869, in fol., con stemmi a colori.
721. — Armerista delle famiglie nobili e titolate della monarchia di Savoia. — Torino, Bocca, 1873, in-4°, con stemma in cromolit. di Casa Savoia.
722. **Frangipane (De Frata Luigi.** Dell'arme della città di Pozzuoli. Studio storico-araldico. — Napoli, Aurelio Tocco, 1898, in-8°, con stemma in cromolit.
723. — Regesti e genealogia della famiglia *Rinoldi*. — Udine, Domenico del Bianco, 1901, in-4°.
724. **Fransone Agostino.** Nobiltà di Genova. — Genova, Giovanni Calenzano e Gio. Maria Farroni e C., 1636, in-fol. (con 35 tavole di stemmi in rame).
725. **Frata (De La) M.** Ragionamenti di nobiltà. — Firenze, 1848, in-8°.
726. **Frizzi Antonio.** Tavola delle famiglie che hanno avuto ed hanno luogo nel secondo ordine del gran

Consiglio di Ferrara. — Ms. di cc. 27 autografo.

727. **Frizzi Antonio.** Memorie intorno all'ordine dei cittadini di Ferrara. — Ms. di cc. 13 autografo.

728. — Araldica. — Ms. autografo con foglio stampato.

I suddetti tre manoscritti si conservano nella Biblioteca Comunale di Ferrara, e sono descritti dal Pasini nella sua Bibliografia. Vedi nota al N. 148.

729. — Memorie sulla famiglia *Ariosti*. — Manoscritto autografo della Biblioteca Comunale di Ferrara, pubblicato nel tomo 3° della *Raccolta dell'abate Melloni*, Ferrara, 1778, in-4°.

730. — Memorie storiche genealogiche della nobil famiglia *Bevilacqua*. — Parma, Stamp. Reale, 1779, in-fol.

731. — Memorie della mia vita con lettere inedite di italiani illustri, prefazione e note a cura di Giuseppe Agnelli. — Ferrara, Taddei, 1898, in-8° (con albero genealogico e stemmi di Casa Frizzi).

732 **Fumi L. e Lisini A.** Genealogia dei conti *Pecci*, signori di Arciano (con stemmi, medaglie, tessere, sigilli e castelli). — Nel *Giornale Araldico-geneal.*, Pisa, 1879, pag. 125.

G

733. **Gabardi G.** Firenze elegante. — Firenze, Ricci, 1886, in-8°.

Vi si discorre delle seguenti famiglie: *Piccoletti, Lenzoni, Fenzi, Strozzi, Bellini Delle Stelle, Corsini, De Rosset, Gamba, Yuccioni, Alberti e Lamporecchi*.

734. **Gabiani Nicola.** Le memorie della contessa *Margherita Valenza Garretti Pelletta* di Cossombrato (1685-1735). — Torino, Roux, 1893, in-8°.

Contiene l'albero genealogico dei *Pelletta*, patrizii astigiani; notizie sui *Garretti* di Ferrara, sui *Tanino*, sugli *Alferi*, ecc.

735. — Albero genealogico della famiglia *Gioberti*. — Nel *Giornale Araldico-genealogico*, Bari, 1894, pag. 70.

736. — *Morelli d'Aramengo* (coll'albero genealogico). — Nel *Giornale Araldico-genealogico*, Bari, 1895 pagina 156.

737. **Gabotto Ferdinando.** Il Blasono d'un'antica famiglia piemontese (*Valimberti*). — Nel *Giornale Araldico-genealogico*, Pisa, 1884, pag. 77.

738. — Una nuova ipotesi sulle origini di Casa *Savoia*. — Nel *Giornale Araldico-geneal.*, Pisa, 1885, pag. 66.

739. — Una breve appendice alla mia « Nuova ipotesi sulle origini di Casa *Savoia* ». — Nel *Giornale Araldico-genealogico*, Pisa, 1886, pag. 149.

740. — Le origini e le prime generazioni dei conti di *Cavaglia*. — Genova, tip. Sordo-muti, 1901, in-8°, fig.

741. **Gaddi Iacopo.** Trattato storico della famiglia de' *Gaddi*. — Padova, Frambotto, 1642, in-8°, con albero geneal.

742. **Gaetani Onorato.** Istoria generale della Casa *Gaetani*. — Caserta, Turi, 1888, in-8°.

Il dotto Principe ha fatto la storia della sua nobilissima famiglia corredandola d'interessanti documenti che possiede nel suo prezioso archivio.

743. **Gagliardi Ella.** Stemma municipale della città di Ariano di Puglia. — Nel *Giornale Araldico-genealogico*, Pisa, 1874, pag. 195.
744. — Sullo stemma della città di Benevento. — Ivi, 1878, in-12°.
745. — Dei limiti che ha la competenza sui diritti onorifici avanti alla Consulta Araldica ed al Potere Giudiziario. — Napoli, 1879, in-8°.
746. — Il R. Decreto e Regolamento sopra la Consulta Araldica spiegati nei relativi principi. — Barletta, Vecchi, 1880, in-8°.
747. — Genealogia della famiglia *Gagliardi*. — Nel *Giornale Araldico-genealogico*, Pisa, 1882, pag. 50.
748. **Galantino Francesco.** I Conti del Forese ed *Gouffier de Boys*. Documenti. — Milano, Bernardoni di C. Rebeschini e C., 1880, in-8°, con tav. geneal.
749. **Galeati Domenico Maria.** Armi gentilizie delle famiglie nobili di Bologna.
Ms. cart. del sec. XVIII posseduto dalla Biblioteca comunale di Bologna. Vedi nota al N. 14.
750. — Memorie di famiglie nobili di Bologna.
Ms. cart. del sec. XVIII che fa seguito all'opera del Dolfi; posseduto dalla suddetta Biblioteca. Vedi nota al N. 14.
751. **Galcotti (Di) Bartolomeo.** — Trattato degli uomini illustri di Bologna diviso in tre parti. Nella prima si contengono i prelati, nella seconda i titolati, nella terza i dottori, cavalieri, i capitani et il Senato.
— Ferrara, Vittorio Baldini, 1590, in-4°, con stemmi.
752. **Gallaccini Teofilo.** — l'Antiquario politico e gentilizio composto e formato nel 1631.
Ms. cart. esistente nella Biblioteca Ghigiana di Roma (G. VIII. 228).
753. **Galletti Paolo.** Ricordo storico-genealogico della famiglia *Galletti*. — Firenze, tip. Bencini, 1877, in-8°.
754. **Gallo Ippolito Riccardo** Storia della città di Alassio dalle origini al 1815. — Chiavari, Esposto, 1890, in-8°.
La terza parte di questo pregevole lavoro contiene le medaglie genealogiche di 18 famiglie illustri alassine.
755. **Galluppi Giuseppe.** L'armista italiano. — Milano, Wilmant, 1872, in-8°.
Le opere di questo valente araldista sono tutte pregevolissime e non hanno bisogno di alcun commento.
756. — Cenno storico sulla famiglia *D'Arena*, detta oggi *Arena-Primo*. — Milano, Wilmant, 1872, in-8°.
757. — Lettera araldica al comm. Carlo Padiglione. — Napoli, tip. di Via Pisanelli, 1873, in-8°.
758. — Lettera araldica al barone Vincenzo Palizzolo-Gravina. — Napoli, Stab. dell'Unione, 1874, in-8°.
759. — Cenno sulla Casa *Labruti*. — Napoli, Stab. tip. dell'Unione, 1874, in-8°.
760. — La famiglia *Cuzzaniti* di Messina. — Nel *Giornale Araldico-genealogico*, Fermo, 1874, pag. 300.

761. **Galluppi Giuseppe.** Dizionario araldico italiano-francese dei principali termini usati nel Blasone. — Napoli, De Angelis e figlio, 1875, in-4°.
- Precede l'utilissimo dizionario un compendio generale di araldica.
762. — Necessità ed importanza dello studio dell'Araldica, 2ª edizione. — Messina, D'Amico, 1875, in-8°.
763. — Nobiliario della città di Messina. — Napoli, Francesco Giannini, 1877, in-4°, con tavole di stemmi.
764. — Stato presente della nobiltà messinese. — Milano, Bernardoni, 1881, in-16°.
765. — Genealogia della famiglia *Porzia* di Messina, oriunda di Roma (coll'albero genealogico). — Nel *Giornale Araldico-genealogico*, Pisa, 1884, pag. 235.
766. — Genealogia della famiglia *Di Giovanni* di Messina (coll'albero genealogico). — Nel *Giornale Araldico-genealogico*, Pisa, 1885, pag. 152.
767. — Ruolo dei titolati messinesi nel 1885. — Napoli, Giannini, 1885, in-32°.
768. — Genealogia dei *Colonno-Romano* di Centineo. — Pisa, presso l'Araldico, 1885, in-8°.
769. — I *Ruffo* di Messina (coll'albero genealogico). — Nel *Giornale Araldico-genealogico*, Pisa, 1886, pagina 161.
770. — Genealogia della famiglia *Marchese* di Messina. — Nel *Giornale Araldico-genealogico*, Pisa, 1887, pagina 159.
771. **Galluppi Giuseppe.** I grandi di Spagna, siciliani. — Nel *Giornale Araldico-genealogico*, Pisa, 1889, pag. 141.
772. — I titoli di regio Cavaliere e di Nobile concessi e riconosciuti in Sicilia dal secolo XVI. — Pisa, presso l'Araldico, 1889, in-4°.
773. **Galluppi Pasquale.** Gli eroi di Savoia. Storia popolare della reale famiglia di *Savoia*, dalla sua origine ad oggi, con cenno sul Montenegro, narrata ai soldati italiani ed al popolo. — Varese, Macchi e Brusa, 1896, in-16°.
774. **Galluzzi Francesco.** Narrazione storico-genealogica della famiglia *Galluzzi*. — Firenze, Pape-rini, 1740, in-4°.
775. **Galvani Fr.** Storia genealog. della R. Casa di *Savoia*, dalla sua origine fino ai nostri giorni. — Firenze, Diligenti, 1882, in-4°, con stemmi.
776. — Il Re d'armi di Sebenico, con illustrazioni storiche. — Venezia, Noratovich, 1884, voll. 2, in-8°, con stemmi.
- Contiene, oltre allo stemma di Sebenico, la descrizione genealogica e gli stemmi delle nobili famiglie di questa città.
777. **Galvani G.** I titolati siciliani ultimi investiti. — Pisa, presso l'Araldico, 1890, in-8°.
778. **Gamurrini Eugenio.** Discorso genealogico della famiglia *Dragona-Boncompagni*. — Foligno, presso gli eredi di Agostino Alteri, 1662, in-4°, fig.
779. — Istoria geneal. delle famiglie nobili toscane ed umbre. — Firenze,

- Francesco Onofri, 1668, voll. 5, in-4°, con stemmi e alberi genealogici.
780. **Gandolini I.** Compendio della origine, antichità et dignità dell'illustre Casa *Mandella*. — Milano, s. n. t. e a., in-16°.
781. **Ganduzio E.** Origini delle famiglie nobili di Genova. — Ms. del sec. XVII, voll. 2, in-fol., con stemmi.
Di quest'opera manoscritta esistono in Genova varie copie, tra cui, assai pregevole, quella della Biblioteca Urbana. Vedi nota al N. 23.
782. **Gargani Gargano.** Storia e genealogia della famiglia *Ferrucci*. — Firenze, 1854, in-fol.
783. — Commentario della famiglia *Forini* di Firenze, edito con documenti ed annotazioni. — Firenze, tip. Cenniniana, 1876, in-8°.
784. **Gasparolo Francesco.** La famiglia *Zoppi* di Cassine. Appunti e documenti. — Alessandria, G. Jacquemod, 1897, in-4°.
785. **Gattini Giuseppe.** Poche parole intorno alla famiglia *Gattini* di Matera. — Pisa, presso l'Araldico, 1875, in-8°.
786. — Note storiche sulla città di Matera e sulle sue famiglie nobili estinte. — Napoli, 1882, in-8°, con tav. litogr.
787. — L'Arma della città di Matera. — Rocca S. Casciano, Cappelli, 1883, in-32°.
788. — Dello stabilimento e genealogia della famiglia *Malvini-Malvezzi* de' duchi di S. Candida in Matera. — Napoli, Gennaro M. Priore, 1888, in-8°.
789. **Gattini Giuseppe.** Varia heraldiana. — Napoli, Priore, 1890, in-8°.
In questa pregevole opera l'A. ricorda parecchi pittori araldici e distinti gentiluomini compilatori di blasonari, che fiorirono in questi tre ultimi secoli nelle provincie napoletane, citando le loro opere.
790. **Gattola G.** Ragionamento storico genealogico della famiglia *Gattola*, con una memoria sopra le isole di Ponza, Palmaruola, Pandataria e Sennone, accresciuto di notizie e della serie dei consoli della città di Gaeta. — Napoli, 1788, in-fol., con alb. geneal.
791. **Gauges de' Gozze.** Se dalle Armi o Insegne, che parlano, ovvero se da' corpi delle Armi, che rappresentano i cognomi si possa argomentare ignobiltà in quella famiglia che le usa. Discorso. — Roma, Vitale Mascardi, 1637, in-4°.
792. **Gazzanica G.** Storia di Sannazaro de' Burgondi. Monografia documentata. — Mortara e Vigevano, tip. A. Cortellezzi, 1895, voll. 2, in-8°.
Interessante il 2° vol. per la storia dei *Malaspina*.
793. **Gazzero C.** Memorie storiche dei *Tizzoni*, conti di Desana e loro monete. — Torino, 1842, in-4°, con tav. geneal.
794. **Gemelli Giovanni.** Genealogia ed arma gentilizia della famiglia *Volta*. — Como, Ostinelli, 1899, in-8°, con tav. geneal. e stemmi.
795. **Genealogia della famiglia Angeli.**
Ms. cart. del sec. XVI con tre stemmi miniati, esistente nella R. Biblioteca Casanatense di Roma (n. 891).

796. **Genealogia** della famiglia *Bentivoglio*. (Per le nozze Bentivoglio-Hurtado). — Venezia, 1888, in-8°.
797. — della Casa di *Borbone*, compilata per C. G. R. — Napoli, 1872, in-8°.
798. — della famiglia *Bosselli*. — Lucca, Cheli, 1889, in-8°.
799. — della famiglia *Gagliardi*. — Pisa, presso l'Araldico, 1882, in-8°.
800. — d'Imperatori Romani et Costantinopolitani et de Regi Principi et Signori così maschi come femmine che da Lepido Isatio, Angelo, et Vespasiano Imperatore suo nipote son discesi per infino al presente anno MDLI. Et anco con li discendenti loro fino al 1624. — Napoli, per Gio. Domenico Roncagliolo, 1624, in-4°.
801. — della famiglia *Langhez*, originaria di Provenza, ora diramata in Provenza, in Lorena ed in Piemonte. — Torino, 1783, in-fol.
802. — antichissima de gli *Conti di Lavagna*, tolta da gli atti di Antonio Rocca notaro genovese nell'anno del Signore 1604 alli 18 di decembre. — Milano, Pandolfo Malatesta, 1611, in-4°, con stemma.
803. — e dichiarazione dell'arbore e famiglia dei *Libanori* di Ferrara. (Ms. del sec. XVII, con stemmi).
Il manoscritto si conserva nella Biblioteca Comunale di Ferrara, ed è descritto dal Pasini. Vedi nota al N. 148.
804. — e Relatione della famiglia *Natta*, più copiosa d'altra stampata anni sono. — Brescia, 1710, in-4°.
805. **Genealogia** *Orlandini-Sugallogli-Megossi*. — Siena, tip. Sordomuti, 1891, in-8°, con due tavole.
806. — dell'antica e nobile famiglia dei signori conti *Rustichelli*, già fiorentina, ora veneziana, con stemmi e alberi geneal. — Nelle *Delizie degli eruditi toscani*, Firenze, 1783, tomo 16°, pag. 261.
807. — della famiglia *Settimo*, principi d'Italia. — Napoli, De-Angelis, 1879, in-4°.
808. — della nobile famiglia patrizia dei conti *Samminiatielli*. — Roma, Biccheri, 1900, in-fol.
809. — della famiglia *Sola (De Soris)* di Milano. — Ivi, Bernardoni e Reschioni, 1883, in-fol., con stemmi.
810. — delle famiglie *Vecchiarelli e Vicentini*. (Per nozze del marchese Valerio Vecchiarelli con Maria dei marchesi Vicentini). — Rieti, Trinchi, 1894, in-4°.
811. **Généalogies** (Les) historiques des rois, empereurs, papes, etc., et de toutes les Maison souveraines qui ont subsisté jusqu'à présent exposées dans des cartes généalogiques tirées des milleurs auteurs, avec des explications historique et chronologiques. — Paris, chez Pierre-François Giffart, 1736-38, voll. 4, in-4°.

Abbiamo citato quest'opera pregevole, perchè si riferisce anche all'Italia, specie il 2° volume che tratta delle Case regnanti d'Italia, e delle famiglie papali da Sisto V (famiglia Ferretti) a Clemente XII (famiglia Corsini). Considerata l'importanza di questo volume per la nostra bibliografia, abbiamo fatto lo spoglio delle singole e famiglie in esso contenute, riportandole sotto la parola *Notizie*.

812. **Gennaro (De) Luigi.** Il casato *De Gennaro*. Ricerche. — Napoli, Priore, 1899, in-16°.
813. **Gennaro (Di) Giuseppe Aurelio.** Della famiglia *Montalto*, libri tre. — Bologna, Longhi, 1735, in-4°, con alb. gen.
814. **Gerbatx-Sonnaz di Salut-Romaln A.** Bandiere, stendardi e vessilli dei Conti e Duchi di Savoia, Marchesi in Italia, Principi di Piemonte, Re di Cipro, di Sicilia, di Sardegna e d'Italia dal 1200 al 1896. — Torino, Roux, Frassati e C., 1896, in-8°.
815. **Geremei (De') Lucio Geremia.** Vairano ed i suoi dinasti. — Napoli, Gennaro M. Priore, 1888, in-8°.
816. **Gherardi Alessandro.** Nuovi documenti e studi intorno a Girolamo Savonarola, 2ª edizione, emendata e accresciuta. — Firenze, G. Sansoni, 1887, in-16° (coll'albero genealogico della famiglia Savonarola diviso nei due rami di Padova e di Ferrara).
817. **Ghislieri Fava Alessandro.** Cenni storico-genealogici della famiglia *Simonetti* di Osimo. — Ivi, Quercetti, 1876, in-4°.
818. **Giampaoli L.** La famiglia *Giampaoli*. Memoria genealogico-storica compilata sopra documenti inediti. — Rocca S. Casciano, Cappelli, 1885, in-8°.
819. **Giannone Francesco.** Della vita, delle opere e della famiglia di *Lorenzo Cervellino*, giureconsulto basilicatese del secolo XVII. Notizie storiche. — Taranto, Ruggero Parodi, 1893, in-8°.
820. **Gianni Marc'Antonio.** L'arte del Blasono dichiarata per alfabeto. Con le figure necessarie per la intelligenza dei termini in molte tavole impresse in rame e tre indici: due delle voci in francese e latino, uno dei nomi delle famiglie, comunità e società di cui vi sono l'arme blasonate. — Venezia, presso Guglielmo Zerletti, 1756, in-4°, con tavole di stemmi.
- Opera rara ed utilissima per ritrovare, dato il semplice stemma, il nome della famiglia a cui appartiene. Di un'altra opera simile è autore Pietrasanta; è poi in corso di pubblicazione un'opera colossale di questo genere intitolata: DE RENESSE TH. *Dictionnaire des figures héraldiques*. Bruxelles, Société Belge de librairie, 1894.. in-8°
821. **Gianni Pietro Paolo.** Memorie storiche dell'antica e illustre famiglia *Alidosia*. — Roma, s. n. t. e a., in-4°.
822. **Globbi Fortebracci Vincenzo.** Lettera storico-genealogica sulla famiglia *Fortebracci* da Montone. — Bologna, per Giacomo Monti, 1689, in-4°.
823. **Giordani Gaetano.** Intorno all'antica ed eccelsa Casa *Spada*. (Per nozze). — Bologna, Mareggiani, 1846, in-4°.
824. — Della famiglia de' *Campeggi* di Bologna. Memorie storiche con documenti. — Bologna, Mareggiani, 1870, in-4°, con tav. geneal.
825. **Giorgio (De) F.** Delle Cerimonie pubbliche, delle onorificenze, della nobiltà e dei titoli e degli Or-

dini Cavallereschi del Regno delle Due Sicilie. — Napoli, 1854, in-8°, con tav. lit.

826. **Giornale** Araldico-genealogico diplomatico, compilato da una Società di Araldisti e Genealogisti e diretto dal cav. G. B. Di Crollanza, (e poi) pubblicato per cura della R. Accademia Araldica italiana, diretto da Goffredo Di Crollanza. — Fermo, Pisa e Bari, 1874.... in-4°, con tavole.

Questo periodico fondato dal principe degli araldisti italiani, Giambattista Di Crollanza e continuato dal suo degno figlio Goffredo, è un vero tesoro nobiliare d'Italia. Data la grandissima importanza che ha per la nostra bibliografia, abbiamo fatto lo spoglio delle preziose e dotte monografie in esso contenute.

827. **Giovanantoni Gio: Niccolò.** Genealogia de' conti *Bombaci* di Bologna, derivazioni e alleanze dei medesimi. — Bologna, 1631, in-fol.

828. **Giovannini Gemma.** Le donne di Casa *Savoia*, dalle origini della famiglia fino ai nostri giorni. — Milano, L. F. Cogliati, 1900, in-8°, con ritratti.

829. **Giraldi Giovambattista.** Commentario delle cose di Ferrara e de' Principi d'*Este*, tratto dall'*Epitome* di Gregorio Giraldi, tradotto per Ludovico Domenichi. — Venezia, appresso i Sessa, 1597, in-8°

830 **Giscardi Giacomo.** Origine e fasti delle nobili famiglie di Genova.

Ms. inedito del sec. XVII esistente nella Biblioteca Civica Berio di Genova, e descritto da Girolamo De Ferrari. Vedi nota al N. 23.

831. **Giscardi Giacomo.** Alberi genealogici delle nobili famiglie di Genova.

Ms. del secolo XVII che si conserva nella Biblioteca Urbana di Genova, descritto da Girolamo De Ferrari. Vedi nota al N. 23.

832. **Giulini Alessandro.** Appunti storici sulla nobile famiglia *Besozzi*; con alb. geneal. — Nel *Giornale Araldico-genealogico*, Bari, 1898, pagina 71.

833. — Appunti storici-genealogici sui *Castelli* marchesi di Parabiago, con albero geneal. — Nel *Giornale Araldico-genealogico*, Bari, 1899, pag. 25.

834. — Il gran Cancelliere *Salazar* e la sua famiglia. Ricerche storiche genealogiche. (Con tavole geneal.). — Nel *Giornale Araldico-genealog.*, Bari, 1901, pag. 117.

835. **Giusta (Della) Paolo.** La famiglia *Manin*. — Udine, Doretta e Soci, 1875, in-8°.

836. **Globo** (II). Statistica universale diplomatica amministrativa. Edizione ufficiale preceduta dalla serie delle famiglie nobili e distinte residenti in Firenze. — Ivi, Cellini, 1880, in-8°.

837. **Gori Pietro.** Notizie storiche della famiglia *Gori* da Careggi, raccolte e pubblicate in occasione delle proprie nozze con la signorina Pia Moro. — Firenze, Adriano Salani, 1890, in-8°.

838. **Gortani G.** I *Somma* di Piano. — Udine, tipog. D. Del Bianco, 1895, in-8°.

839. — Le vecchie famiglie di Gorto (Per nozze). — Tolmezzo, De Marchi, 1898, in-4°.

840. **Gotti Aurelio**. La corona di Casa *Savoia* con illustrazioni. (Origine e genealogia). — Firenze, G. Barb'ra edit., 1887, in-16°.
841. — Ricordanze della nobile famiglia *Rosselli del Turco*, tratte dai suoi archivi. — Firenze, tip. Calasanziana, 1890, in-8°, con tav.
842. **Gozzadini Costanzo**. Origine della famiglia dei *Santi* che fu ferrarese. — Bologna, s. t., 1592, in-4°.
843. — Albero genealogico della famiglia *Scannabecchi*, da cui derivano i signori *Contughi* di Ferrara. — Bologna, s. t., 1592, in-4°.
844. **Gozzadini Giovanni**. Delle torri gentilizie di Bologna. Studi. — Bologna, presso Nicola Zanichelli, 1875, in-8°.
- In questa importantissima opera l'A. ricorda 180 torri bolognesi, delle quali solo di 53 rimangono gli avanzi, e discorre di oltre 200 famiglie che le fecero edificare e le possedettero.
845. — Di alcuni monumenti che ricordano i Conti di Panico. Cenni. — Modena, coi tipi di G. T. Vincenzi e nipoti, 1880, in-8°.
846. **Gramignani Onofrio**. Quadro storico-topografico dell'antica città di Ravenna. Tavole undici. (In fine: « Honuph. Gramignani Panorm. totum hoc opus historico-topographicum in XI tabulis distributum delineavit ac perfecit, Deo Iuvante, 12 Aug. 1769 »).
- Esemplare originale a penna che si conserva nella R. Biblioteca Casanatense di Roma. Lavoro artistico di gran pregio che contiene, oltre ai diversi monumenti di Ravenna, anche gli stemmi delle famiglie nobili della città e dintorni.
847. **Grasselli G.** Memorie genealogiche di alcune illustri famiglie cremonesi. — Cremona, Feraboli, 1817, in-8°.
848. **Grassi Iacopo Luigi**. Sul titolo marchionale competente ai nobili genovesi. — Genova, G. Caorsi, 1864, in-8°.
849. **Gravina Federico**. Supplemento al blasone di Sicilia spettante ai municipii ed alle famiglie d'Italia. — Catania, Elia, 1881-82, in-fol., con stemmi in cromolit.
850. **Greggi**. Arma municipale di Codogno. — Nel *Giornale Araldico-genealogico*, Pisa, 1882, pag. 224.
851. **Grimaldi Antonio**. Lettera all'Ab. M. Giustiniani circa la famiglia *Lofredi*. — Nelle *Memorabili* del medesimo Giustiniani, Napoli, 1683, pag. 323.
852. **Gritto Pietro**. — Il Castiglione ovvero dell'Arme di nobiltà. — Mantova, per Francesco Osanna, 1587, in-4°.
853. **Grottanelli Lorenzo**. Genealogia e storia degli *Ugurgeri*, conti della Berardenga. — Siena, Bargellini, 1881, in-8°.
854. — Gli ultimi principi di Casa *De' Medici* e la fine del granducato di Toscana. — Pistoia, G. Flori, 1897, in-8°.
- Estratto dalla *Rassegna Nazionale*, anno XIX.
855. **Grottanelli Ulderico**. Forlì, araldica. Cenni storici delle nobili e notabili famiglie forlivesi, ed altre domiciliate a Forlì. — Ivi, presso L. Bordandini, 1885, in-8°.

856. **Grotto Luigi Ignazio.** Cenni sulla famiglia *Grotto* adriese. — Padova, Crescini, 1841, in-8°.

857. **Gualtoli Pollicarpo.** Dello stemma del comune di Carpi e dei Carpini esistente in questa città. — Nel *Giornale Araldico-genealogico*, Pisa, 1875, pag. 311.

858. **Gualandi Michelangelo.** Di Ugo da Carpi e dei Conti di Panicò. Memorie e note. — Bologna, Sassi, 1854, in-8°.

859. **Gualdi.** Memorie di varie famiglie romane e monumenti sepolcrali di esse. — S. n. n., (1654), in-4°, con aggiunte manoscritte.

Quest'opera posseduta dalla R. Biblioteca Casanatense di Roma, essendo rara e perchè unita ad altre opere manoscritte, è stata collocata fra i mss. (n. 1377).

860. — Monumenti sepolcrali di diverse famiglie romane e forestiere. — S. n. n., in-4°.

Anche quest'opera è posseduta dalla detta Biblioteca, e per la stessa ragione collocata come la precedente fra i mss. (n. 1377).

In ogni monumento è riportato lo stemma della famiglia a cui appartiene.

861. **Guarini Iacopo Filippo.** Arbore storico della Casa *Bentivoglio* d'Aragona.

Ms. cart del sec XVIII, che si conserva nella Biblioteca Comunale di Ferrara, descritto dal Pasini. Vedi nota al N. 148.

862. **Guarnacci Marius.** Vitae et res gestae Pontificum romanorum et S. R. E. Cardinalium a Clemente X usque ad Clementem XII; quibus perducitur ad nostra haec tempora historia eorumdem ab Alphonso Ciacconio aliisque descripta a S. Petro ad Clementem IX. — Romae, ex typ.

Ioannis Baptistae Bernabò et Iosephi Lazzarini, 1751, in-fol.

Quest'opera fa seguito a quella del Ciacconio e di altri, formando in tutto cinque volumi che costituiscono un vero monumento di storia e di arte cristiana. Contiene le incisioni delle tombe dei Papi, i ritratti dei medesimi, quelli dei cardinali da essi creati e le insegne gentilizie delle loro famiglie.

863. **Guasconi Francesco.** Parentadi della famiglia *Gori*. — Firenze, Adriano Salani, 1890, in-8°.

Publicato per le nozze di Pietro Gori con Pia Moro.

864. **Gubernatis Giacinto.** Istoria genealogica della famiglia *Alberti*, descritta l'anno 1713 — Torino, Fontana, 1713, in-4°.

865. **Guelfi Guelfo.** Vocabolario araldico ad uso degli Italiani. — Milano, Ulrico Hoepli, 1897, in-16°, fig.

866. **Guerrieri Pier Antonio.** Genealogia di Casa *Carpegna* storicamente compilata. — Rimini, Simbeni, 1667, in-4°.

867. **Gulchenon Samuel.** Histoire généalogique de la Royale Maison de *Savoie*, justifiée par titres, fondations de monastères, manuscrits, anciens monumens, histoires et autres preuves authentiques; enrichie de plusieurs portraits, sceaux, monnoies, sépultures et armoiries. Nouvelle édition avec des suppléments, jusqu'à nos jours, suivis d'une dissertation contenant des remarques, et additions pour servir d'éclaircissement à cette histoire. — Turin, chez Jean Michel Briolo, 1778-80, tom. 4, in-fol.

Opera importantissima specialmente per le finissime incisioni in acciaio dei ritratti, sigilli, monete, stemmi e monumenti sepolcrali della gloriosa Casa *Savarda*.

868. **Guldobaldi D.** Stemma della città di Nocera dsi Pagani in provincia di Salerno. — Nel *Giornale Araldico-genealogico*, Fermo, 1874, pag. 344.

H

869. **Henniges Hieronymus.**

Theatrum genealogicum ostentans, omnes omnium familias monarcharum, regum, ducum, marchionum, principum, comitum atque illustrium heroum et heroinarum; item philosophorum, oratorum historicorum etc. — Magdeburgi, typis A. Kirchneri, 1598, voll. 5, in-fol., con stemmi.

870. **Herment (Di) Tardieu Ambroise.** Arbre genealogique de la famille *Torlonia* (de Roma) originaire d'Auvergne (France). — Nel *Giornale Araldico-genealogico*, Pisa, 1888, pag. 44.

871. **Hopf C.** Storia dei *Giustiniani* di Genova, tradotta da Alessandro Wolf. — Genova, tip. Sordo-muti, 1882, in-8°

872. **Hortis Attilio.** — Gli antichi podestà di Trieste. — Ivi, 1895, in-8°.

873. **Hudry-Menos M. G.** La R. Maison de *Savoje*. Ses origines et sa politique. — Torino, Loescher, 1869, in-8°.

I

874. **Iacobilli Lodovico.** Vita di S. Pio V, con altre di cinque soggetti della famiglia *Ghisiglieri*, con un breve discorso di detta nobil

prosapia e con un elogio genealogico sopra 112 uomini illustri dei Ghisiglieri, del Dottor Panfilio Cesi da Cascia. — Todi, appresso Vincenzo Galassi, 1661, in-4°, fig.

875. **Iacobuzzi Olivieri Angelo.** Dubos e la famiglia *Lori*. Memoria storica. — Perugia, Unione tip. coop., 1899, in-8°.

876. **Iacovacci Francesco.** Repertorio di famiglie, persone e luoghi investiti da Papi, Cardinali e altri. Ms. cart. del sec. xvi esistente nella R. Biblioteca Angelica di Roma (n. 1556).

877. **Idefonso di S. Luigi.** Dell'istoria genealogica della nobilissima famiglia de' *Morelli* di Firenze (con stemma e albero genealogico). — Nelle *Delizie degli eruditi toscani*, Firenze. 1785, tom. 19°.

878. — Istorìa genealogica delle famiglie de' *Salimbeni* di Siena, dei marchesi *Bartolini Salimbeni* di Firenze. — Ivi, tip. Cambiagi, 1786, in-8°.

879. **Imhoff Iacobus Wilhelmus.** Historia Italiae et Hispaniae genealogica.... accessit familiae *Sfortianae* genealogia. — Norimbergae, De Werth, 1701, in-fol., con stemmi e alberi geneal.

880. — Genealogiae viginti illustrium in Italia familiarum in tres classes secundum totidem Italiae regiones superiorem, mediam et inferiorem divisae, et exegesi historica perpetua illustratae insigniumque iconibus exornatae, accedunt in fine de genealogia et insignibus familiae de Mediolano Vicecomitum etc. — Am-

stelodami, ex officina Fratrum Chate-
lain, 1710, in-4°, fig.

Le famiglie contenute nell'opera sono le
seguenti: *Clbo, Farnese, Pico della Miran-
dola, Biraghi, Omodet, Sfondrati, Ferreri,
Del Giudice, Trivulsi, Medici, Conti-Guidi,
Piccolomini, Salviati, Strozzi, Colonna,
Pignatelli, Sanseverini, Gambacorti, Ruffo,
Orsini, Milani e Visconti.*

881. **Informazione** dell' essere
della nobile Casa *Migni* in terra di
Comunanza, provincia di Ascoli Pi-
ceno. — Ivi, tip. Economica, 1897,
in-8°.

882. **Inveges Agostino.** Annali
della felice città di Palermo, prima
sedia e corona del regno di Sicilia
divisi, cioè: parte 1^a Palermo antico;
parte 2^a Palermo sacro, parte 3^a
Palermo nobile. — Palermo, presso
Pietro de Isola, 1649-51, volumi 3,
in-fol., fig.

883. **Jodice Vincenzo.** Memorie
storiche della famiglia *Jodice* o *Del
Giudice.* — Napoli, F. Mormile, 1900,
in-8°.

884. **Ioppi Vincenzo.** Alcuni docu-
menti antichi sulla nobile famiglia
di *Strassoldo.* Per nozze Braid-
Strassoldo. — Udine, tip. Seitz, 1879,
in-8°.

885. — Un privilegio della famiglia
Del Torso. — Udine, Bardusco, 1882,
in-8°.

886. — I signori e il comune di Val-
vasone nel secolo xvi. — Venezia,
tip. già Cardella, 1889, in-8°.

887. — Il castello di Moruzzo e i suoi
Signori. Saggio storico, con docu-

menti e statuti. — Udine, tip. del
Patronato, 1895, in-4°.

Contiene le genealogie e gli stemmi dei
signori di Arcano-Moruzzo e della famiglia
Arcolantani.

888. **Ioppi Vincenzo.** Del castello
e dei signori di *Caporiacco.* Note e
documenti. — Udine, Doretti, 1898,
in-4°.

889. **Iozzi Oliviero.** Cenno storico
genealogico dei marchesi *Gonzaga*
di Castiglione delle Stiviere. — Pisa,
tip. Galileiana, 1890, in-8°, fig.

890. — Vita del ven. *Vincenzo Stram-
bi,* passionista Vescovo di Macerata
e Tolentino, novello apostolo di Roma.
— Ivi, Failli, 1896, in-8°, con l'al-
bero geneal. della famiglia *Strambi.*

891. **Isteria** (Breve) della famiglia
De' Lorini del Monte. — Venezia,
Rampazetto, 1611, in-fol.

K

892. **Kristeller Paul.** — Die Ita-
lianischen Buchdrucker und Verle-
gerzeichen bis 1525. — Strasburg,
Heitz u. Mündel, 1893, in-fol., con tav.

In questa opera unica nel suo genere, il
diligente A. ha riportati i fac-simili delle im-
prese dei tipografi italiani, con la descri-
zione dei nomi, l'epoca in cui stamparono,
e le opere nelle quali le imprese o armi si
trovano.

L

893. **Labruzzi Francesco.** — La
monarchia di *Savoia,* dalle origini
all'anno 1103. Studio storico-critico.
— Roma, tip. Capitolina D. Batta-
relli, 1900, in-8°, con albero geneal.

894. **Lampugnani Augustinus.** *Turrianæ propaginis arbor explicata.* — Bononiae, typ. Monti, 1642, in-fol.
895. **Lancetti Vincenzo.** Biografia Cremonese, ossia dizionario storico delle famiglie e persone spettanti alla città di Cremona, dai tempi più remoti all'età nostra. — Milano, tip. Borsani e tip. del Commercio, 1819-20, voll. 2, in-4°.
896. **Lancia di Brolo Federico.** Dei *Lancia di Brolo.* Albero genealogico e biografie. — Palermo, Gaudiano, 1879, in-3°.
897. **Laurus Iacobus.** De familia *Millina.* — Romae, typ. Ludovici Grignani, 1636, in-4°.
898. **Lavagno Francesco.** I conti di *Villafranca Soisson.* — Torino, Unione tipografica editrice, 1888, in-4°.
899. **Lavizzari Pier Angelo.** Storia genealogica della famiglia *Lavizzari.* — Trento, s. t., 1739, in-4°.
900. **Lazzarini Alfredo.** Della famiglia *Andriotti* di Udine. Illustrazione storica. — Udine, Del Bianco, 1901, in-8°.
901. **Lazzarini Vittorio.** I *Foscari* conti e signori feudali. (Per nozze Foscari-Meloncini). — Padova, tip. del Seminario, 1896, in-8°, con l'alb. geneal.
902. — Le insegne antiche dei *Quirini* e dei *Tiepolo.* (Estratto dal Nuovo Archivio Veneto, tom. IX). — Venezia, 1896, in-8°.
903. **Legislazione** negli ordini cavallereschi e titoli nobiliari. — Napoli, Pietrocola, 1897, in-16°.
904. **Lellis (De) Carlo.** Discorsi delle famiglie del Regno di Napoli. — Napoli, Savio, Paci e Roncagliolo, 1654-1671, voll. 3, in-4°, con stemmi.
905. — Casa *Filangieri.* Antico ms. sulla famiglia Filangieri, pubblicato con note e aggiunte da Berardo Candida Gonzaga. — Napoli, Giannini e figli, 1887, in-8°, con tavola.
906. **Lello Gio. Luigi.** Historia della chiesa di Monreale. — Roma, appresso Luigi Zanetti, 1596, in-4°, con stemmi.
L'opera è divisa in tre parti: la prima comprende la storia della chiesa, la seconda le vite degli Arcivescovi, Abbati e Signori di Monreale, e la terza il sommario dei privilegi dell'Arcivescovo di Monreale per ordine d'anni. Per noi è importante la seconda parte perchè contiene gli stemmi degli Arcivescovi, Abbati e Signori, ivi nominati.
907. **Lengueglia G. A.** Ritratti della prosapia et heroi *Moncadi* nella Sicilia. Opera storica encomiastica, con armi gentilizie e ritratti nel costume dei discendenti e intiere armature. — Valenza, Vincenzo Sacco, 1657, voll. 2, in-4°.
908. **Leonardis (De) Raffaele.** Di alcuni documenti riferentisi alla famiglia *De Leonardis* di Rossano. — Catanzaro, Arturi e figli, 1892, in-8°.
909. **Leone (De) F.** Per Barletta. Passeggiata storica; con molte epirafi gentilizie, notizie di famiglie nobili e blasonatura di stemmi. — Barletta, Dellisanti, 1889, in-8° gr.

910. **Leopardi Biagio.** Cenni genealogici della famiglia *Criscione* di Comiso, colla continuazione dell'avvocato Raff. Guastella. — Modica, Mazza, 1896, in-8°, con albero genealogico.

911. **Leosini Angelo.** L'arma della città di Aquila. — Nel *Giornale Araldico-genealogico*, Pisa, 1875, pagina 67.

912. **Lespine (De) L.** Le leggi del blasone o l'arte vera dell'arme. — Milano, 1680, in-16°, con tav.

913. **Lettere** e documenti spettanti la famiglia *Ariosti* di Ferrara.

Manoscritti cart. dei sec. xv a xviii in voll. 5, che si conservano nella Biblioteca Com. di Ferrara, descritti dal Pasini nella sua bibliografia ferrarese. Vedi nota al N. 148.

914. **Levi Alfonso.** Memorie storiche della famiglia *Pico* di Mirandola e Gazzuolo. — Desenzano, tipografia Bagnotti, 1871, in-8°, con alberi genealogici.

915. **Levi G.** Bonifazio VIII e Firenze. (Con notizie di alcune famiglie fiorentine specie della *Ubertini* di cui c'è l'albero genealogico). — Nell'*Archivio della Società Romana di storia patria*, Roma, 1882, vol. V, pagina 365 e seg.

916. **Libanori Antonio.** Ferrara d'oro imbrunito. Parti tre. — Ferrara, per Alfonso e G. B. Maretti 1665-74, tom. 3, in-4°, fig.

L'opera è illustrata splendidamente da stemmi incisi in legno, appartenenti alle famiglie nobili di Ferrara, e contiene gli elogi di tutti i più illustri personaggi usciti dalla nobiltà ferrarese.

917. **Liber Aureus** (Genuensis nobilitatis).

Manoscritto Pallavicino esistente nell'archivio civico di Genova (n. 878). Vedi nota al N. 23.

918. — Aureus nobilitatis Genuae, seu de anno 1528 Antonii Botti: Liber aureus adscriptionum nobilium Ser.me Republicae Gennens. Additio omnibus et singulis Adscriptionibus de 1576, ad formam novae legis etc.

Ms. che si conserva nella R. Biblioteca Universitaria di Genova, descritto dal De Ferrari. Vedi nota al N. 23.

919. **Libone G. G.** Genealogia et origine della nobilissima famiglia *Dal Pozzo* di Verona. — Ivi, 1662, in-4°.

920. **Libro (Il)** d'oro del Campidoglio — Roma, Filiziani, 1893, in-8°.

In questa pubblicazione annuale sono enumerate per ordine alfabetico le famiglie nobili romane, con cenni limitati all'origine e alle principali illustrazioni che riferiscono la data dell'iscrizione; e sono accompagnati dalla descrizione degli stemmi.

921. — delle Case, et di tutti i nobili di Venetia, cavato dall'originale il mese di Aprile l'anno 1606.

Manoscritto cartaceo di cc. 232 esistente nella R. Biblioteca Casanatense di Roma (n. 1263).

922. — (Il) d'oro di Murano, edito per cura di Vincenzo Zanetti. — Venezia, Fontana, 1883, in-8°.

923. — (Nuovo) d'oro che contiene i nomi e l'età de' viventi patrizi abitanti nella dominante (Venezia). — Ivi, 1779, in-16°.

924. — dei nobili veneti, ora per la prima volta messo in luce. — Firenze, tip. delle Muratte, 1866, in-8°.

* (n. 3717)

925. **Ligorio Pirro.** Raccolta di varie arme di Pontefici, Principi, Cardinali e di famiglie e case private di Europa e principalmente d'Italia, blasonate e miniate coi suoi giusti e veri colori.

Mss. cart. in otto volumi, esistenti nella R. Biblioteca Corsiniana di Roma (34 K. 5 418-42 5).

926. **Linati Filippo.** Memorie genealogiche riguardanti la famiglia *Linati* (coll'albero genealogico). — Nel *Giornale Araldico-genealogico*, Bari, 1895, pag. 202.

927. **Listini A. e Liberati A.** Genealogia dei *Piccolomini* di Siena. — Ivi, Enrico Torrini, 1900, in-8°, con tav

928. **Litta Pompeo e Passerini Luigi.** Famiglie celebri d'Italia. — Milano, presso Paolo Emilio Giusti; Torino, presso Franc. Basadonna, 1819-1888, voll. 15, in-fol.

Opera principe di simil genere, di grande utilità per lo studio della storia patria, e ricchissima di pregevoli incisioni, veri monumenti e capolavori d'arte. Rimandiamo lo studioso al breve avviso dell'Autore messo in principio dell'opera, da dove emerge l'importanza di questa pubblicazione che, peccato, non abbia avuto un continuatore.

Noi abbiamo esaminato l'esemplare esistente nella R. Biblioteca Casanatense che conta quindici grossi volumi, le famiglie vi sono disposte per ordine alfabetico; e per comodo di chi consulta questa bibliografia, ne diamo qui sotto l'elenco :

<i>Acciatoli</i>	<i>Applanti</i>
<i>Accolti</i>	<i>Archinto</i>
<i>Acquaviva</i>	<i>Arcimboldi</i>
<i>Adorno</i>	<i>Ariosto</i>
<i>Albizi</i>	<i>Attendolo Sforza</i>
<i>Aldobrandini</i>	<i>Barbo</i>
<i>Aldosio</i>	<i>Bentivoglio</i>
<i>Alighieri</i>	<i>Bevilacqua</i>
<i>Altemps</i>	<i>Brago</i>
<i>D'Altiano</i>	<i>Botardo</i>

<i>Bonacolsi</i>	<i>Lupi</i>
<i>Boncompagni</i>	<i>Meli</i>
<i>Bonelli</i>	<i>Migliorati</i>
<i>Borromeo</i>	<i>Montesansavini</i>
<i>Bossi</i>	<i>Monte S. Maria</i>
<i>Buonarroti</i>	<i>Monteverde</i>
<i>Buondelmonte</i>	<i>Montefeltro</i>
<i>Calcagnini</i>	<i>Macchiavelli</i>
<i>Da Camino</i>	<i>Madruzzo</i>
<i>Camposampiero</i>	<i>Mulaspina</i>
<i>Candiano</i>	<i>Malatesta</i>
<i>Cantelmi</i>	<i>Manfredi</i>
<i>Capponi</i>	<i>Marescotti</i>
<i>Carrarest e Pappafava</i>	<i>Martelli</i>
<i>Carpegna</i>	<i>Massimo</i>
<i>Casali</i>	<i>Mauruzzi</i>
<i>Castiglioni</i>	<i>Medici</i>
<i>Cavalcabò</i>	<i>Moentigo</i>
<i>Cavaniglia</i>	<i>Monferrato e Paleologo</i>
<i>Cesarini</i>	<i>Morozzo</i>
<i>Cest</i>	<i>Navagero</i>
<i>Cima</i>	<i>Normanni</i>
<i>Colonna</i>	<i>Ordelaffi</i>
<i>Concetti</i>	<i>Orseolo</i>
<i>Conduimero</i>	<i>Orsini</i>
<i>Contrari</i>	<i>Ottoboni</i>
<i>Corraro</i>	<i>Ottoni</i>
<i>Correggio</i>	<i>Pagani</i>
<i>Eellini</i>	<i>Pallavicini</i>
<i>Erizzo</i>	<i>Panciatichi</i>
<i>D'Este</i>	<i>Pazzi</i>
<i>Fufrèducci</i>	<i>Peretti</i>
<i>Facchinetti</i>	<i>Piccolomini</i>
<i>Faggiuola</i>	<i>Pico</i>
<i>Farnesi</i>	<i>Pio di Carpi</i>
<i>Ferrero</i>	<i>Pucci</i>
<i>Ferrucci</i>	<i>Pusteria</i>
<i>Fogliani</i>	<i>Rangoni</i>
<i>Foscart</i>	<i>Rossi</i>
<i>Fregoso</i>	<i>Della Rovere</i>
<i>Gaddi</i>	<i>Roverella</i>
<i>Gallio</i>	<i>Saluzzo</i>
<i>Gambacorta</i>	<i>Sanvitale</i>
<i>Gambara</i>	<i>Savelli</i>
<i>Gherardesca</i>	<i>Savona</i>
<i>Ghillini</i>	<i>Scaligeri</i>
<i>Giovio</i>	<i>Simonetta</i>
<i>Giustiniani</i>	<i>Stimbaldi</i>
<i>Gonzaga</i>	<i>Smeducci</i>
<i>Gozzadini</i>	<i>Soderini</i>
<i>Grassi</i>	<i>Stampa</i>
<i>Guicciardini</i>	<i>Steno</i>
<i>Guidi</i>	<i>Strozzi</i>
<i>Lando</i>	<i>Svevia</i>
<i>Lannoy</i>	<i>Tiepolo</i>
<i>Lodovisi</i>	<i>Torelli</i>

<i>Torriani</i>	<i>Vettori</i>
<i>Tornabuoni</i>	<i>Villani</i>
<i>Trinci</i>	<i>Visconti</i>
<i>Trivulzio</i>	<i>Visconti già</i>
<i>Uzzano</i>	<i>Atoardi.</i>
<i>Valori</i>	<i>Vitelli</i>
<i>Varano</i>	<i>Zampeschi.</i>
<i>Dal Verme</i>	

929. **Liverani Francesco.** La divisa della R. Casa di Savoia. Saggio di archeologia araldica. — Faenza, Conti, 1873, in-8°.
930. **Loddi Serafino.** Genealogia di S. Antonino, Arcivescovo di Firenze e della famiglia dei *Frilli*. — Firenze, Möucke, 1732, in-4°.
931. **Lomonaco Antonio.** Memorie della nobile famiglia *Benedetti* di Palermo. — Ivi, Amenta, 1870, in-8°.
932. **Lo Presti L. M.** Genealogia cronistorica della cospicua e nobilissima famiglia *Naselli*. — Palermo, 1755, in-8°.
933. **Lorzano (Di) L.** Dell'arme dei conti di *Marsciano*. — Nel *Giornale Araldico-genealog.*, Pisa, 1883, pag. 358.
934. **Luca (De) G.** Storia genealogica e cronologica della famiglia *De Luca*. — Giovinazzo, 1883, in-8°.
935. **Lucarelli derigo.** Memorie e guida storica di Gubbio. — Città di Castello, tipografia Lapi, 1888, in-16°, con tav.
Contiene l'illustrazione di circ 100 famiglie eugubine.
936. **Ludovici L. P.** L'Arma di Piocraco (con stemma). — Nel *Giornale Araldico-genealogico*, Pisa, 1879, pagina 65.
937. **Lupi Giuseppe.** Arma di Modena. — Nel *Giornale Araldico-genealogico*, Pisa, 1875, pag. 403.

M

938. **Macchioni Bartolomeo.** Descrizione della famiglia *Cilnea*. — Napoli, Fiorelli, 1688, in-4°.
939. — La stessa opera, 2ª ediz. accresciuta. — Roma, presso Campana, 1699, in-4°.
940. **Maccionus Mellorottus.** Codex diplomaticus familiae marchionum *Malaspinarum*. — Pisis, apud Augustinum Pizzorno, 1769, in-4°, con albero genealogico.
941. **Maerinus Iosephus.** Gentis *Pontianae* origo et series; compendio descripta. — Neapoli, typ. Mosca, 1711, in-4°, con alberi geneal.
942. **Maddalena Domenico.** La famiglia *Fogazzaro* e la famiglia *Roi* (Nozze Roi-Fogazzaro). — Schio, s. t. 1888, in-4°, con due alberi geneal.
943. — Albero della famiglia *Castellani* di Malo (Nozze Castellani-Clementi). — Schio, s. t. 1888, in-fol.
944. **Maffei Giovanni.** Sulle famiglie della Mirandola. Memorie annotate ed edite per cura del Sac. Felice Ceretti. — Mirandola, tip. di C. Cagarelli, 1878, in-8°.
945. **Magny (De) L.** Archéologie héraldique. Le Roi d'Armes. Jurisprudence nobiliaire. — Florence, 1867, in-4°.

946. **Magny (De) L.** Armorial des princes, ducs, marquis, barons et comtes romain en France, créés de 1815 à 1890, et des titres pontificaux conférés en France par les papes souverains du Comtat-Venaissin. — Paris, Chaix, 1891, in-8°.
947. **Malorca-Mortillaro Luigi Maria.** I *Mortillaro* di Villarena (1250-1896). Cenni storici ed albero genealogico. — Palermo, R. Sandron, 1896, in-fol.
948. **Malagola Carlo.** L'abuso dei titoli nobiliari in Bologna e nelle Romagne. — Bologna, Soc. tip. Azzoguidi, 1896, in-16°.
Estratto dalla *Gazzetta dell'Emilia*, n. 248-49, del 4-5 Settembre 1896.
949. **Malvezzi Giuseppe Maria.** Dei *Viola*, notizie genealogiche. — Venezia, Antonelli, 1878, in-8°.
950. **Mancini Edgardo.** Genealogia della famiglia *Mancini* già di Rappagnano, e più specialmente dei conti *Mancini*, conti di Milanow, nobili e patrizi di Fermo. — Ivi, tip. Bolher, 1896, in-8°.
951. **Manfredi Alessandro.** L'antica nobiltà della Casa *Gherardina*. — Verona, s. a., in-4°.
952. **Manfredi Dionisio.** Genealogia et albero della Illustrissima Casa *Boncompagni* bolognese, con un breve discorso sopra la vita di N. S. Papa Gregorio XIII. — Bologna, tip. Pellegrino Bonardo, 1573, in-4°.
953. **Mango Antonino.** Lo stemma della città di Palermo. — Nel *Giornale Araldico-genealogico*, Bari, 1895, pag. 108.
954. **Mango Antonino.** Nota sull'Elenco provvisorio delle famiglie nobili titolate della regione siciliana. — Palermo, Alberto Reber edit., 1897, in-8°.
955. — Sul titolo di Duca di Montalbo, appunti e documenti. — Palermo, Alberto Reber editore, 1899, in-8°.
956. — La nobiltà in Sicilia per la legge del 1756. — Palermo, Verro, 1900, in-8°.
957. **Manni Domenico Maria.** Osservazioni storiche sopra i sigilli antichi de' secoli bassi. — Firenze, nella stamperia d'Ant. Maria Albizini e G. B. Stecchi, 1739-46, voll. 19, in-4°.
Questa dotta opera riporta i sigilli di varie famiglie che poi li hanno usati come stemmi gentilizi; inoltre contiene le notizie storiche con le genealogie delle seguenti famiglie fiorentine: *Lapaccini*, *Molegonelli*, *Pulci* e *Soderini*.
958. **Manni Giuseppe.** Serie de' Senatori fiorentini. — Firenze, presso l'Editore, 1722, in-4°.
Questo pregevole lavoro contiene per ordine alfabetico i ritratti, con gli stemmi e cenni biografici di tutti i Senatori di Firenze.
959. **Manno Antonio.** Origine e vicende dello stemma sabauda. — Torino, Bocca, 1876, in-8°.
960. — Origine e variazione dello stemma di *Savoja*. — Torino, Bocca, 1884, in-8°.
961. — Sopra il libro *Le Blason* del conte Amedeo di Foras. Nota. — Torino, Loescher, 1886, in-8°.

962. **Manno Antonio.** Il Patriziato subalpino. Notizie di fatto, storiche, feudali ed araldiche desunte da documenti. — Firenze, tip. G. Civelli, 1895.... voll.... in-4°.

963. **Manno Antonio e Promis Vincenzo.** Bibliografia storica degli Stati della Monarchia di Savoia. — Torino, Bocca, 1884-1902, voll. 7, in-8°.

Lavoro colossale e paziente, unico nel suo genere, che solo i due illustri e dotti autori potevano compilare. È una vera e preziosa miniera alla quale rimandiamo i nostri lettori, sicuri, che troveranno in essa tutto quello che si è scritto intorno all'augusta Casa Savoia e alle famiglie nobili degli Stati della gloriosa Monarchia.

964. **Mantica Nicolò.** Genealogia della famiglia *Deciani*. Per nozze Deciani-Ottelio. — Udine, tip. Dorretti, 1881, in-4°.

965. **Manucci A.** Le azioni di Castruccio *Castracane degli Altiminnelli*, signore di Lucca; con la genealogia della famiglia. — Lucca, 1843, in-8°.

966. **Manzano (Di) Sigismondo.** Albero genealogico della nobile famiglia dei conti *Di Manzano* nel Friuli (con stemma). — Nel *Giornale Araldico-genealogico*, Pisa, 1874, pag. 181.

967. **Marchesani Luigi.** Storia di Vasto, città in Abruzzo Citeriore. — Napoli, da' torchi dell'Osservatore Medico nel chiostro di S. Pietro a Maiella, 1838, in-8°.

L'A. oltre alla storia della città di Vasto ci dà la genealogia delle famiglie titolate antiche e moderne di essa

968. **Marchesi Sigismondo.** Supplemento istorico dell'antica città di

Forlì in cui si descrive la Provincia di Romagna, registrandosi per serie de' tempi tutti que' Popoli, Imperatori, e Regi che la dominarono, cominciando da' primi, che dopo l'universale diluvio la popolaro fin'a' tempi più moderni della venuta di Christo ecc. ecc. Con la serie infine dell'Armi gentilizie di tutte le famiglie nobili viventi et alcune dell'estinte e col catalogo de' Vescovi e Governatori della medesima città. — Forlì, per Giuseppe Selvì, 1678, in-4°, con stemmi.

969. **Marchesi Viviano Giorgio.**

La Galleria dell'Onore, ove sono descritte le segnalate memorie del sacro Ordine militare di S. Stefano e dei suoi cavalieri. — Forlì, Marozzi, 1735, tom. 2, in-4°.

L'opera contiene inoltre, le memorie ed illustrazioni di molte famiglie dell'ex Stato Pontificio.

970. **Marchi (De) Alessandro.**

Cenni storici sulle famiglie di Padova e sui monumenti dell'Università, premesso un breve trattato sull'arte araldica. — Padova, s. t., 1842, in-4°, con stemmi ed alberi geneal.

971. — Cenno storico sulle famiglie *Da Onara* e *Da Romano*. — Padova, s. t., 1845, in-8°.

972. **Marco (De) Giovanni.** Memorie storiche genealogiche della famiglia *De Marco*. — Nicastro, Gigliotti, 1899, in-4°.

973. **Marcucci N.** Arbore ovvero discendenza della famiglia de *Parisani* d'Ascoli. — Ivi, 1675, in-4°, con alb. geneal.

974. **Maresti Alfonso.** Teatro genealogico et istorico delle antiche e

- illustri famiglie di Ferrara. — Ivi, nella Stamperia Camerale, 1678-81, voll. 3, in-4°, con stemmi.
975. **Maresti Alfonso.** *Chronologia et historia dei Capi e Giudici dei Savj della città di Ferrara.* — Ivi, Stamp. Camerale, 1683, in-fol., con stemmi incisi in legno.
976. — Raccolta delle arme antiche e moderne dei nobili ferraresi, coll'origine loro finora trovata. — Ferrara Stamperia Camerale, 1689, in-fol., con stemmi incisi in legno.
977. **Mariani Am.** *Notizie della nobile famiglia Portinari.* — Firenze, Ricci, 1897, in-8°.
978. **Mariani Lor.** *Della nobiltà fiorentina e delle Case nobili che si trovano al di d'oggi.* — Nella *Storia genealogica della nobiltà di Firenze*, Napoli, 1745, vol. 1°.
979. **Marincola di S. Floro E.** *La famiglia Berni-Canani (con tavole genealogiche).* — Nel *Giornale Araldico-genealogico*, Pisa, 1882, pagina 309.
980. **Marini St.** *Beccariae gentis imagines ex eiusdem historiis, cum additamentis de eiusdem insignibus.* — Ticini, s. t. 1598, in-4°.
981. **Marozzi Carlo.** *Famiglia Pasquali di Pavia. Nota genealogica, con stemma.* — Nel *Giornale Araldico-genealog.*, Bari, 1899, pag. 172.
982. — Famiglie nobili pavesi estinte. (Con tavole geneal.). — Nel *Giornale Araldico-geneal.* Bari, 1901, pag. 1.
983. **Marra (Della) Ferrante.** *Discorsi delle famiglie estinte, forastiere, o non comprese ne' Seggi di Napoli, imparentate colla Casa Della Marra; dati in luce da Camillo Tutini.* — Napoli, appresso Ottavio Beltrano, 1641, in-4°, con stemmi.
- In quest'opera importante l'A. fa la storia di 90 famiglie d'Italia, imparentati con la Casa Della Marra; tutte corredate da' rispettivi stemmi.
984. **Marzano Giambattista.** *Memorie storiche intorno alla famiglia Marzano (con stemma).* — Nel *Giornale Araldico-genealogico*, Pisa, 1874, pag. 105.
985. — La famiglia *Gallucci-Protospapa* di Laureana di Borello. — Nel *Giornale Araldico-genealogico*, Pisa, 1875, pag. 23.
986. — Sull'arma della città di Monteleone di Calabria. — Nel *Giornale Araldico-genealogico*, Pisa, 1876, pagina 57.
987. — Memorie storiche della famiglia *Taccone.* — Nel *Giornale Araldico-genealogico*, Pisa, 1881, pag. 130.
988. — L'arma di Laureana di Borello (Calabria). — Nel *Giornale Araldico-genealogico*, Bari, 1899, pagina 177.
989. — Arme dei Municipii Calabresi. — Nel *Giornale Araldico-genealogico*, Bari, 1899, pag. 192.
990. **Marzari Domenico.** *La nobile famiglia Marzari di Vicenza.* — Ivi, tip. S. Giuseppe, 1895, in-4°.
991. **Masetti Luigi.** *L'arma della città di Fano* — Nel *Giornale Araldico-genealogico*, Pisa, 1875, pag. 105.

992. **Masi Ernesto.** I *Burlamacchi* ed alcuni documenti intorno a *Renata d'Este*, duchessa di Ferrara. — Bologna, tip. Zanichelli e Soci, 1876, in-16°.
993. — Asti e gli *Alferi* nei ricordi della villa di San Martino. — Firenze, Barbèra, 1903, in-4°.
994. **Masini Cesare.** Dissertazione storica nella quale si dimostra l'antica nobiltà della famiglia di Eufemia *Serra* nei *Masini*. — Venezia, G. B. Recurti, 1748, in-4°.
995. — Genealogia della famiglia *Masini* da Cesena, e vite di alcuni suoi più illustri antenati. — Venezia, presso Gio. Battista Recurti, 1748, in-4°.
996. **Massa David.** Memorie della famiglia *Rivarola*. — Genova. tip. Schenone, 1870, in-8°.
997. **Massaroli Ciro.** Bartolomei *Ramenghi* pittore e sua famiglia. Memoria genealogica. — Nel *Giornale Araldico-genealogico*, Bari, 1899, pag. 166.
998. **Masserano G.** Biella e i *Dal Pozzo*. — Biella, 1867, in-16°.
999. **Massilla Vincenzo.** Cronaca sulle famiglie nobili di Bari, scritta nel 1567 e ora pubblicata con note, giunte e documenti, per cura di Francesco Bonuzzi. — Napoli, Stamp. dell'Unione, 1881, in-4°.
1000. **Massime** di legislazione nobiliare approvate dalla Consulta araldica e sanzionate del R. Governo. — Nell'*Annuario della Nobiltà italiana*, Bari, 1896, anno XVIII, pag. xii.
- 1001 **Mathis Antonio.** Storia dei monumenti sacri e delle famiglie di Brà. — Alba, Eredi Sansoldi, 1888, in-8°.
1002. **Matta Alfonso Girolamo.** Nota delle famiglie nobili della città d'Asti, tanto esistenti quanto estinte nel 1662. — Nel *Giornale Araldico-genealogico*, Bari, 1895, pag. 114.
1003. **Maza Diego.** Origine e storia della famiglia *Sanfelice*, patrizia napoletana — Genova, Armanino, 1890 in-8°.
1004. **Mazzatinti Giuseppe.** Gli Archivi della storia d'Italia. — Rocca S. Casciano, L. Cappelli, 1897... in-8°.
- Questo colossale e paziente lavoro che fa onore all'illustre scrittore e bibliografo, è una vera miniera per i cultori della storia italiana e specialmente della storia intima; e per ciò lo indichiamo a chi consulta questa bibliografia, sapendo di fargli cosa grata, perchè in esso si trovano, enumerati e descritti, numerosi ed importanti documenti riferibili alle famiglie italiane.
1005. **Mazzella Scipione.** Descrizione del Regno di Napoli nella quale si tratta delle famiglie nobili che vi sono. — Napoli per Giov. Batta. Cappello, 1586, in-4°.
1006. **Mecatti Giuseppe Maria.** Storia genealogica della nobiltà e cittadinanza di Firenze. — Napoli, De Simone, 1754, in-4°.
1007. **Mecchi F. E.** Origine, stemmi e feudi della famiglia *Savorgnan* del Friuli. — Nel *Giornale Araldico-genealogico*, Fermo, 1873, pag. 37.
1008. **Medici**, marchesi di Melegnano. Appunti genealogici. — Venezia, Longo, 1878, in-4°, con alb. geneal.

1009. **Melfi Corrado.** Cenno sulla vita e sulle opere di Giuseppe *De Santis*, giureconsulto chiaramontano. — Chiaramonte-Gulfi, tip. Ferrante, 1895, in-16°.
- Contiene utili notizie su antiche famiglie chiaramontane, e l'albero genealogico della famiglia *De Santis*.
1010. — Un breve ricordo sulla famiglia *Colfi* — Chiaramonte-Gulfi, tip. Ferrante, 1898, in-8°, con albero genealogico e stemma.
1011. — Famiglia *De Santis* di Chiaramonte-Gulfi. Nota genealogica, con albero geneal. — Nel *Giornale Araldico-genealogico*, Bari, 1899, pag. 33.
1012. **Meloni-Satta Pietro.** L'arma di Sardegna. — Cagliari, tip. G. Dessi, 1892, in-16°.
1013. **Memoria** sopra la famiglia de' *Silverj-Piccolomini* e de' baroni *Testa* di Roma, oriundi di Novara che per discendere dalla famiglia *Silverj* si nominano *Piccolomini*. — Siena, per Francesco Rossi, 1777, in-4°, con stemma ed albero geneal.
1014. **Memoriale** della Consulta araldica. — Roma, Cotta, 1873, in-4°, fig.
1015. — dei nobili detti d'*Arronii* o d'*Arrone* di Spoleto. — Roma, 1692, in-4°.
1016. — a Mons. Tesoriere circa alcuni privilegi della famiglia *Calcagnini* di Ferrara. — Roma, Bernabò, 1749, in-fol.
1017. **Memorie** storiche della antica et illustre famiglia *Alidosia*. — Roma, s. t. e a., in-4°.
1018. **Memorie** sopra la famiglia de' signori *Altani*, conti di Salvarolo. — Venezia, tip. Domenico Lavisa, 1717, in-4°.
1019. — perizie e documenti spettanti le famiglie ferraresi.
- Mss. raccolti dal Frizzi, dal Cittadella, dall'Antonelli, dal Boschini e da altri storici, che si conservano nella Biblioteca Comunale di Ferrara e sono stati descritti dal Pasini. Vedi nota al N. 148.
1020. — storico-genealogiche della nobile Casa *Festi* nel Trentino, e più particolarmente dei *Festi*, signori di Bolbeno e conti di Campobruno e di Montepiano. — Pisa, presso l'Araldico, 1888, in-8°, con tav. di stemmi.
1021. — intorno alle famiglie *Gallarati* e *Scotti*, raccolte dal conte Giuseppe Trivulzio Manzoni, e pubblicate in occasione delle nozze d'oro del duca Tommaso Scotti Gallarati e della duchessa Barbara nata Melzi d'Eril. — Milano, tip. Artigianelli, 1897, in-fol., con tav. e stemmi.
1022. — della famiglia *Gobio* di Mantova. — Milano, 1855, in-fol. con ritr.
1023. — degli antichi conti *Guidi* e *Alberti*. — Nelle *Delizie degli eruditi toscani*, Firenze, 1777, tom. 8°, pagina 89.
1024. — di alcune nobilissime donne maritate nella famiglia *Malvezzi*, pubblicate per le nozze del conte Camillo Malvezzi colla contessa Teresa Legnani Ferri. — Bologna, Lelio della Volpe, 1772, in-4°, fig.
1025. — delle armi dei Sommi Pontefici che risiedevano in Avignone

- e che ampliarono lo Stato ecclesiastico, con quelle dei Cardinali Legati e loro Vice-legati.
Ms. cart. esistente nella Biblioteca Chigiana di Roma (G. VIII, 224).
1026. **Memorie** relative ad antiche alleanze *Rangoni-Bentivoglio* — Modena, s. t. 1893, in-8°.
Pubblicate da Filippo Bentivoglio per le nozze di Amerigo Albertoni con Alda Rangoni-Macchiavelli-Santacroce.
1027. — intorno alla famiglia tridentina dei conti *Sizzo De Noris*, compilate da D. C. S. N. — Milano, Pirolo, 1843, in-8°, con tav.
1028. — storiche e genealogiche della nobilissima Casa de' signori *Della Stufa*, già *Lotteringhi*, marchesi del Calcione, ecc. — Nelle *Delizie degli eruditi toscani*, Firenze, 1781, tom. 15°, pagg. 161 e 200.
1029. — intorno la famiglia de' signori *Di Tono*, ora conti *Di Thum*. — Milano, Pirota, 1839, in-8°.
1030. — della nobilissima Casa *Ubal dini*; con albero geneal. e stemma. — Nelle *Delizie degli eruditi toscani*, Firenze, 1778, tom. 10°, pag. 151.
1031. — storiche di Vazzola (Per nozze Dalla Balla-Folie). — Conegliano, tip. F. Cagnani, 1893, in-4°, con stemma a colori.
Contiene la descrizione dello stemma di Vazzola in quel di Conegliano e notizie sui *Caminesi* e sull'antica famiglia *Dalla Vazzola*.
1032. — concernenti l'origine delle famiglie de' veneti cittadini, estratte da due codici del sec. ^{XVI}, l'uno d'autore incerto, l'altro del Ziliolo. — Venezia, Bettinelli, 1775, in-12°.
1033. **Memorie** storiche e genealogiche della famiglia *Pasolini* dell'anno 1200 al 1867. — Venezia, Antonelli, 1867, in-4°.
1034. **Menghin-Brezburg Luca**. Cenni sui tridentini *De Menghin* del secolo XVI. — Riva, F. Miari, 1894, in-4°.
Per le nozze di Giuseppe Menghin-Brezburg con Amalia Scaglia-Eggenhausen.
1035. **Menniti P.** *La nostra Bandiera*. — Parma, stab. tip. L. Battei, 1896, in-16°.
1036. **Miari Florio**. Della famiglia *Miari*. Memorie. — Belluno, tip. De-liberali, 1893, in-8°.
1037. **Migliore (Del) Ferd. Leop.** Racconto storiografo della famiglia *Brunaccina*. — Firenze, Moucke, 1771, in-fol.
1038. **Migliorini Spinola Francesco** Memorie sulla discendenza della Casa Augusta di *Savaja*, da Arderico re dei Sassoni che viveva l'anno del mondo 3858, cioè 90 anni prima di Gesù Cristo Signor Nostro, sino a S. M. il Re Carlo Felice. — Torino, presso G. I. Reviglio, 1823, in-8°.
1039. **Miletti Crescenzo**. I *Lusignano* e l'ordine di S. Caterina del Monte Sinai. — Ariano, tip. Appulo-Irpina, 1894, in-16°.
1040. **Mini Giovanni**. Illustrazione dell'antico castello di Castrocaro, collegata ai principali avvenimenti delle città e castella d'Italia, compilata dietro la scorta di documenti autorevoli. — Modigliana, Valgemi-gli, 1889, in-8°.
In questa dotta opera si discorre delle famiglie nobili di Castrocaro.

1041. **Mini Giovanni.** Marradi; studio storico-araldico. Appendice: La Vittoria al Passo delle Scalelle presso Campigno.—Castrocaro, A. Barboni, 1892, in-32°.
1042. — L'arma municipale di Dovadola.—Nel *Giornale Araldico-genealogico*, Pisa, 1892, pag. 16.
1043. — L'arma municipale di Castrocaro e Terra del Sole. — Nel *Giornale Araldico-genealogico*, Bari, 1892, pag. 200.
1044. — Treozio e la sua arma municipale. — Nel *Giornale Araldico-genealogico*, Bari, 1892, pag. 223.
1045. — Serie cronologica dei Capitani e Commissari Generali della Romagna Toscana dal 1500 al 1695 (con stemmi e notizie genealogiche). — Nel *Giornale Araldico-genealogico*, Bari, 1896, pag. 8.
1046. — Il Libro d'Oro di Modigliana (1755). — Brisighella, E. Servadei, 1896, in-8°.
- Contiene 73 stemmi di famiglie modiglianesi rilevate dal valente autore da un ms. del 1755, oggi posseduto dal conte Ferruccio Pasini Frassoni. Questi stemmi non si riscontrano in nessuno armoriale e non si trovano nemmeno nel Dizionario blasonico del Crollanza, da ciò si può arguire l'importanza di questo prezioso lavoro.
1047. — Genealogia della famiglia *Cicognini* di Castrocaro (derivante dai Cicogna di Venezia), dalla quale sortirono quelle di Prato e di Lugo.—Castrocaro, Barboni, 1899, in-4°, con tavole genealogiche.
1048. — Genealogia della nobile famiglia *Seganti* di Castrocaro. — Ivi, Stab. edit. A. Barboni, 1899, in-8°, con stemma.
1049. **Mini Giovanni.** Famiglie fiorentine che sostennero ambascierie in Romagna per la Repubblica e per i Dieci di Balla dal 1344 al 1392 (con descrizione dell'arma di ciascuna famiglia). — Nel *Giornale Araldico-genealog.*, Bari, 1899, pagina 185.
1050. **Mini Paolo.** Discorso della Nobiltà di Fiorenza. — Ivi, per Domenico Mangani, 1593, in-8°.
1051. **Minichini Benedetto.** Il Blasono delle Dame. — Pisa, Nistri, 1875, in-8°.
1052. — Dei *Saluzzo* di Napoli. Illustrazione nobiliare. — Napoli, De Angelis, 1877, in-4°.
1053. — I Blasoni monumenti di storia nella facciata del Duomo di Napoli. — Ivi, De Angelis, 1881, in-8°.
1054. **Minicis (De) Gactano.** Stemma municipale della città di Fermo. — Nel *Giornale Araldico-genealogico*, Pisa, 1875, pag. 229.
1055. **Minieri Riccio Camillo.** Genealogia di *Carlo I di Angiò*, prima generazione. — Napoli, Stab. tip. di V. Priggiobba, 1857, in-8°.
1056. **Miracus Aubertus.** *Gentis Spinulae illustrium elogium.* — Antuerpiae, Verduni, 1607, in-8°.
1057. **Mirelli Francesco.** Famiglia *Mirella*. Angioine ed Aragonesi concessione. — Napoli, 1839, in-4°, con stemmi.

1058. **Miscellanea di scritti spettanti la famiglia Guarini.**

Due volumi mss. citati e descritti dal Pasini. Vedi nota al N. 148.

1059. **Mita Dominicus.** — *Gentis Ceroniae in Aemilia vetusta aliquot monumenta.* — Romae, De Romanis, 1826, in-8°, con stemma.

1060. **Mitelli Giuseppe M.** Arme nomi e cognomi di tutti li Senatori di Bologna che di presente vivono con la distinzione de' colori, l'anno 1678.

Ms. che si conserva nella Biblioteca Municipale di Bologna, citato da Luigi Frati. Vedi nota al N. 14.

1061. **Mocenigo Giovanni.** Genealogia della famiglia *Pigatti.* — Bassano, S. Pozzato, 1889, in-8°.

1062. **Modena A.** Della famiglia e della casa paterna di Celio *Rodigino* — Padova, fratelli Gallina, 1896, in-16°.

1063. **Molegnano Carlo.** Descrizione dell'origine, sito e famiglie antiche della città di Sorrento, posta in luce da T. Cavarretta, 2ª ediz. — Napoli, s. t. 1840, in-4°.

1064. **Mollica Domenico.** Maestra dei nobili della città di Messina. — Napoli, s. t. 1733, in-8°.

1065. **Monroy Alonso-Alberto.** Di taluni titoli nobiliari. — Palermo, tip. Matematica, 1899, in-8°.

1066. **Montalbo (De) Louis.** Monténégro. - Armoiries. - Drapeau. - Cocarde. - Decorations. - Fêtes. -

Bibliographie. (*Moniteur de la Légion d'honneur*, Novembre 1899).

Citiamo questa pregevole monografia, perchè interessa al popolo italiano, essendo il Montenegro patria della nostra augusta regina Elena.

1067. **Montalbo (De) Luigi, A-straudo Amedeo e Galati Amedeo.** Dizionario bibliografico-iconegrafico della Repubblica di S. Marino. — Parigi, 1898, in-8° gr. con tav.

Questa importante pubblicazione contiene fra l'altro, la descrizione blasonica degli stemmi dei principali patrizi Sanmarinesi, con incisioni in nero e tavole disegnate e colorite a mano dal celebre pittore araldista Van Driersen di Parigi. Questo blasonario è preceduto dallo stemma della Repubblica e da quelli delle principali terre di questa. Al blasonario fa seguito una esatta descrizione delle bandiere e coccarde della Repubblica.

1068. **Montault (De) Barbier Xav.** *Armorial des Papes.* — Nel *Giornale Araldico-geneal.*, Pisa, 1877, pag 303.

1069. **Montemagno Antonino.** Cenni storici sulla famiglia *Lo Carmine* della città di Caltagirone. — Nel *Giornale Araldico-genealogico*, Bari, 1894, pag 101.

1070. **Morando Bernardo.** Della nobiltà, secondo Bernardo Morando, e genealogia ed esempi della famiglia del medesimo. (Manoscritto del 1600 edito per cura di G. Tononi). — Nel *Giornale Araldico-genealogico*, Pisa, 1882, pag. 186.

1071. **Morelli F. C.** De patricia Consentina nobilitate. — Venetiis, 1713, in-fol., con stemmi.

1072. **Moreni Domenico.** Illustrazione storico-critica d'una rarissima

medaglia rappresentante Bindo Altoviti, opera di Michelangelo Buonarroti. — Firenze, Magheri, 1824, in-8°.

Vi si discorre della famiglia *Altoviti*.

1073. **Moreni Domenico**. Serie d'autori di opere riguardanti la celebre famiglia *Medici*. — Firenze, nella stamperia Magheri, 1826, in-8°.

In principio dell'opera v'è una tavola in rame rappresentante varie figure con gli stemmi di Casa *Medici*.

1074. **Moretti Gioseffo Maria**. Armi gentilizie de' nobili e cittadini bolognesi, estratte da pubblici archivi, sepolture, lapidi, memorie, scritture antiche, disegnate con regola del Blasono, divise in sette tomi.

Mss. esistenti nella Biblioteca Municipale di Bologna, citati dal Frati. Vedi nota al N. 14.

1075. — La famiglia di Pandolfo *Colenuccio*. — Pistoia, tip. Flori e Biagini, 1896, in-8°, con albero geneal.

1076. — Dei conti *Atti* signori di Sassoferrato e ufficiali forastieri nelle maggiori città d'Italia. — Castelpiano, Romagnoli, 1889, in-8°.

1077. **Morigia Paolo**. La nobiltà di Milano, aggiuntovi il supplemento di Girolamo Borsieri. — Milano, presso G. B. Bidelli, 1619, in-8°.

1078. **Moro (Del) Luigi**. — La facciata di S. Maria del Fiore. Illustrazione storica e artistica. — Firenze, Giuseppe Ferroni edit., 1887, in-fol. con tav.

L'opera contiene riprodotti i diversi stemmi che ornano la facciata del magnifico Tempio, appartenenti ad illustri famiglie fiorentine.

1079. **Morra Isabella**. Cronologia della famiglia dei signori *Caraccioli*

del Sole. — Napoli, tip. Simoniana, 1758, in-fol., con albero geneal.

1080. **Morsolin Bernardo**. Una leggenda araldica Vincentina. — Vicenza, Tip. Reale, 1884, in-8°.

Vi si parla della famiglia *Tristino*.

1081. **Morra (De) Marcus Antonius**. *Familiae nobilissimae De Morra historia*, in qua omnium graduum et titulorum dignitates ac praeclara Virorum illustrium gesta recensentur. — Neapoli, Roncalioli, 1629, in-fol.

1082. **Motta E.** I *Sanseverino* feudatari in Balerna. Como, 1882, in-8°.

1083. **Motti gentilizi**. — Mantova, tip. Aldo-Maruzio, 1891, in-8.

Questo raro opuscolo contiene più di duemila motti gentilizi o sentenze, latini, francesi, italiani, spagnuoli, tedeschi e inglesi, che si usavano fin dai tempi antichi, simbolicamente ed anche nei Tornei.

1084. **Mugno Filadelfo**. Teatro genealogico delle famiglie nobili titolate feudatarie e antiche nobili del fidelissimo regno di Sicilia viventi ed estinte. — Palermo, Pietro Coppola, 1647, voll. 2, in-fol. con tav.

1085. — *Historia della famiglia Colonna*, che contiene l'antica sua origine, vite dei Santi, Papi, Cardinali e Capitani più illustri. — Venezia, stamp. del Turrini, 1658, in-fol. fig.

1086. — Teatro delle nobiltà del Mondo. — Napoli, per Novello de Bonis, 1680, in-4°, con stemmi.

L'opera è divisa in tre parti. La prima comprende le famiglie reali, la seconda le famiglie sotto i domini imperiali e reali, e la terza un elenco di famiglie nobili per lo più italiane e napoletane, con i relativi stemmi.

1087. **Mugnos Filadelfio**. Istoria della casa *Ruffo*. — Napoli, Tip. del R. Albergo dei poveri, 1874, in-8°, con stemmi.

1088. **Munaron Giuseppe**. Cronografia della nobile famiglia de' conti *Maldura*. — Venezia, tip. Emiliana, 1890, in-4°, con albero geneal.

1089. **Muoni Damiano**. Cenni genealogici sulla famiglia *Lossetti-Blandoni-Mandelli*. — Milano, Vallardi Ant. 1873, in-fol., con stemmi.

1090. — La famiglia *Meraviglia Mantegazza* di Milano. (Stemma e genealogia). — Nel *Giornale Araldico-genealogico*, Fermo, 1873, pag. 130.

1091. — Note sparse sulla famiglia *Muoni* d'Antignate. — Milano, tip. Bernardoni Giuseppe, 1875, in-8°.

1092. — La famiglia *Labus*. — Milano, 1875, in-fol. con ritr.

1093. — Famiglia *De Cristofoni*. — Milano, A. Vallardi, 1878, in-fol.

1094. — Prenomi, nomi e cognomi. Appunti genealogici sulla famiglia *Cotta*. — Nel *Giornale Araldico-genealogico*, Pisa, 1882, pag. 210.

1095. — Cenno genealogico sulla famiglia *Torriani* di Mendrisio. — Bellinzona, tip. e lit. Colombi, 1884, in-8°.

1096. **Mussini Genesio**. Per le acclamatissime nozze del nobile uomo il sig. conte Francesco Nicola *Rangone* con la nobile donna la signora contessa Vittoria *Torello*. — Parma, 1776, in-8°.

Contiene notizie genealogiche delle famiglie *Rangone* e *Torello*

1097. **Musso Gio. Andrea**. Le diversità delle insegne.

Ms. del sec. xvii, contenente una raccolta di stemmi di famiglie genovesi; si conserva nel R. Archivio di Stato di Genova ed è descritto da Girolamo De Ferrari. Vedi nota al N. 23.

1098. **Muzio Basilio Cesare**. La famiglia *Palici, Palizzi* o *Palizzolo* di Messina, Monte S. Giuliano, Trapani e Palermo (con stemmi e albero genealogico). — Nel *Giornale Araldico-genealogico*, Pisa, 1874, pagina 148.

1099. — La famiglia *Colnago* di Palermo in Sicilia (coll'albero genealogico) — Nel *Giornale Araldico-genealogico*, Fermo, 1874, pag. 263.

1100. — Famiglia *Abbatelli* di Palermo e Catania in Sicilia. — Nel *Giornale Araldico-genealogico*, Fermo, 1874, pag. 376.

1101. — La famiglia *Lo Parto* di Sicilia. — Nel *Giornale Araldico-genealogico*, Pisa, 1876, pag. 328.

N

1102. **Naldi L.** Notizie genealogiche relative alle famiglie dei nobili signori conti *Scotti Douglas* di Vigoneno, Sarnato e Fombio. — Piacenza, 1859, in-4°.

1103. **Nani-Moccuigo Filippo**. Dello stemma municipale di Venezia. — Nel *Giornale Araldico-genealogico*, Pisa, 1877, pag. 342.

1104. — Stemma e bandiera di Venezia. — Ivi, 1883, in-8°.

1105. **Napione Galeani Gio. Francesco** Della patria di Cristoforo Colombo. — Firenze, Molini e Landi, 1808, in-8°, con ritr. e albero geneal. della famiglia *Colombo*.
1106. **Napione Gio. Francesco e De Conti Fr.** Patria e biografia del grande ammiraglio Cristoforo Colombo, de' conti e signori di Cuccaro, castello della Liguria nel Monferrato, scopritore dell'America. — Roma, tip. Forense, 1853, in-8°, con albero genealogico della famiglia *Colombo*.
1107. **Nardi Carlo.** Della famiglia *Giovene* de' duchi di Girasole. — Lucca, 1736, in-8°, con albero genealogico.
1108. **Nardi Isidoro.** Genealogia della famiglia *Valignana*. — Roma, nella Stamperia della R. Cam. Apost. 1680, in-4°, con stemmi e ritratti.
L'A. tratta anche, in questo suo lavoro, della nobiltà di Chieti e delle famiglie imparentate con i Valignani.
1109. **Narrazioni** sulle famiglie nobili della Monarchia di Savoia, freigate dei rispettivi stemmi incisi da G. Monneret ed accompagnate dalle vedute de' castelli feudali designati dal vero da E. Gomin. — Torino, 1841-61, voll. 4, in-fol.
1110. [**Nascimento** delle famiglie, discendenze e casati della città di Venezia, con in fine i nomi e la creazione dei Dogi di questa città].
Ms. cart. del sec. xvi, con stemmi miniati, esistente nella R. Biblioteca Casanatense di Roma (n. 1379).
1111. **Navone Giulio.** Degli *Stefaneschi* di Trastevere, con albero genealogico. — Nell' *Archivio della Società Romana di Storia Patria*, Roma, 1878, vol. I, pag. 226.
Per questa famiglia si consulti anche il Galletti: Conti Tuscolani. (Codice Vaticano n. 8042).
1112. **Neerologia** e cenno genealogico su i *Bisi* o *Bigi* da Correggio (coll'albero genealogico). — Nel *Giornale Araldico-genealogico*, Pisa, 1880, pag. 97.
1113. **Negri Marco.** Basilica Petroniana, ovvero: Vita di S. Petronio Vescovo e Protettore di Bologna, con la descrizione della sua chiesa e funzioni cospicue fatte in essa, cavata dall'istoria di G. Fr. Negri col catalogo et armi di tutti i canonici ecc. — Venetia, presso Andrea Giuliani, 1680, in-8°, con stemmi a colori.
1114. **Nenni.** Prospetto istorico-biografico-genealogico della cospicua famiglia *Pecci*. — Roma, Tip. editrice, 1879, in-fol.
1115. **Nerbi Decinquarro.** I colori e i confini delle diciassette contrade di Siena, pubblicati nell'occasione del palio, 2ª ediz. — Siena, tip. Sordomuti, 1896, in-16°.
1116. **Neri Pompeo.** Descrizione istorica della Nobiltà di Firenze, dalla sua origine fino alla vittoria della parte guelfa, da cui restò fondato il governo che fu detto Popolare. — Nel vol. II° delle sue *Decisioni*, pag. 556 e segg.
1117. — Descrizione della Nobiltà civile di Firenze, dalla Riforma dell'anno 1532, fino al presente. — Nel vol. II° delle sue *Decisioni*, pag. 597 e segg.

1118. **Nicoletti Marcantonio**. La Casa Della Torre, origine, grandezza dei Torriani in Milano, loro caduta. (Dal ms. che porta il titolo : Patriarcato d'Aquileia sotto Raimondo Della Torre). Per nozze Bianchi-Fiocchi. — Udine, Tip. del Patronato, 1898, in-8°.
1119. **Nicolosino M.** Albero genealogico della R. Casa di Savoia. — Torino, presso li F.lli Reyceud, 1823, in-fol.
1120. **Ninui A. P.** — Araldica pescatoria. — Venezia, tip. Longhi e Montanari, 1890, in-8°.
- Contiene la nomenclatura araldica del blasone con cui i pescatori sogliono fregiare le loro navi.
1121. **Ninno (De) Giuseppe**. Memorie storiche intorno al Palco della Nobiltà Giovinazzese nella Reale Basilica di Bari ed alle quattordici famiglie i cui stemmi gentilizi erano in quel palco dipinti (famiglie *Brayda, Chyurita, Framarino, Marola, Paglia, Riso, Rizzo, Sagarriga, Sarraceno, Sasso, Turcolis, Vernice, Volpicella*). — Nel *Giornale Araldico-genealogico*, Bari, 1892, pag. 355.
1122. — Cenno genealogico della famiglia *Ciardi* (di Giovinazzo). — Nel *Giornale Araldico-genealogico*, Bari, 1894, pag. 63.
- Nobili (De) Franciscus**. Vedi **Arbor** brevisque disertatio etc. al N. 81.
1123. **Nobili (De) Gio. Antonio**. Descrizione o sia relazione genealogica della famiglia *De' Nobili* di Vezzano, già signori di molti feudi e castella ed ora abitanti nella Spezia. — Modena, Soliani, 1733, in-4°.
1124. **Nobiliario** di Sicilia; compilato sui Documenti esistenti negli Archivi di Stato, Notarili e dell'Ordine di Malta e su tutte le fonti ufficiali. — Palermo, Editore Alberto Reber, 1899, con tavole di stemmi in cromolit. (In corso di pubblicaz.).
1125. **Nobilitas** Reipublicae Genuensis ab anno 1528 ad libertatem reasumptam.
- Cod. del sec. xvii d'ignoto autore, esistente nella Biblioteca Civica Berio di Genova, descritto da Girolamo De Ferrari. Vedi nota al N. 23.
1126. **Nobiltà (La) Borromea** esposta dalli signori Abati e Dottori del collegio de' signori Giudici, Conti e Cavalieri della città di Milano. — Ivi, 1718, in-4°.
1127. — et antichità della famiglia *Capece*. — Napoli, s. t. 1687, in-4°.
1128. — della famiglia *Fracastoro* (con albero genealogico). — Venezia, tip. Visentini, 1893, in-4°.
1129. — lucchese. Elenco delle famiglie inscritte nel Libro d'oro della Nobiltà lucchese, formato in forza dei decreti del duca di Lucca, Carlo Lodovico di Borbone de' 13 Maggio a 19 Agosto 1826, esistente presso il Comune di Lucca. — Nel *Giornale Araldico-genealogico*, Pisa, 1885, pagina 52.
1130. **Nomi**, cognomi et arme gentilizie dei signori Consiglieri della Città di Ferrara con la distinzione degli Ordini dei nobili, dei cittadini e dei mercadanti. — Ferrara, Bolzoni, 1717, in-fol.
1131. — delle provincie, città, terre, castelli, et vescovati del Regno di

- Napoli. Dei Re et Vicerè che vi son stati fino al presente, Pontefici, et Cardinali che vi son nati, Principi, Duchi, Marchesi, Conti, Baroni et famiglie Nobili che vi sono, con le feste delli Tribunali di tutto il Regno. — Napoli, appresso Horatio Salviati, Cesare Cesari e fratelli, 1582, in-12°.
1132. **Note** e documenti sugli *Sciamanna* da Terni. — Napoli, De Angelis, 1881, in-4°, con stemma.
1133. — storico-genealogiche ed araldiche dei *De-Capitanei* d'Arzago. — Napoli, 1889, in-4°, con stemma.
1134. — su alcuni individui della famiglia *Petitti*. — Nel *Giornale Araldico-genealogico*, Bari, 1895, pag. 213.
1135. — biografiche e storiche della nobile famiglia *Tortorici*. — Roma, 1900, in-8°.
1136. **Notizia** storica sulla nobile famiglia *Geraci* (con stemma). — Nel *Giornale Araldico-genealogico*, Pisa, 1876, pag. 379.
1137. — storica dell'origine e progressi, onori e dignità della famiglia *Orsini*, sino a papa Benedetto XIII, di A. A. S. P. — Venezia, per Bartolomeo Giovanini, 1724, in-4°.
1138. **Notizie** della famiglia *Alberti*. — Nelle *Notizie storiche italiane* del Rastrelli, Firenze, 1781, vol. 1°.
1139. — genealogiche della famiglia di Dante *Alighieri*, estratte dal *Litta* ed altri per cura di P. P. — Firenze, Forti, 1865, in-16°.
1140. — (Alcune) sulla nobil famiglia *Elti* di Gemonà. — Udine, Tip. del Patronato, 1896, in-4°.
1141. **Notizie** storiche sulla famiglia dei marchesi *Gentili* di Genova. — Novara, Pietro Alberti, 1843, in-8°, con albero geneal.
1142. — della famiglia *Guicciardini*. — Nelle *Notizie storiche italiane* del Rastrelli, Firenze, 1781, vol. 1°.
1143. — e documenti sulla famiglia *Iacotti* di Arta. — Tolmezzo, Stab. tip. L. De Marchi, 1898, in-8°.
1144. — (L'antichissime) della famiglia *Scorza* et de l'altre de gli conti di *Lavagna*; per le quali si viene ad haver assai chiara, et facile cognitione de l'Albero della medesima famiglia et delle cose, che in esso si contieneno. — Milano, nella Stamperia di Pandolfo Malatesta, 1611, in-4°, con tav.
1145. — (Brevi) storico-genealogiche intorno alla famiglia dei conti *Persico* di Venezia. — Ivi, Antonelli, 1876, in-4°, con tav.
1146. — riguardanti la famiglia *Pucci*. — Firenze, M. Ricci, 1903, in-8°.
1147. — biografiche intorno alla nobile famiglia dei conti *Rocca* di Reggio nell'Emilia. — Reggio, 1873, in-8°, con l'albero geneal.
1148. — compendiate sopra la famiglia *Visconti*. — Torino, tip. Doyen, 1835, in-fol.
1149. — storiche della Chiesa Arcipretale di S. Pietro in Sylvis di Bagnacavallo. — Venezia, Coleti, 1772, in-4°.

Questa interessante monografia è preceduta da una tavola incisa in rame contenente gli stemmi di tutte le famiglie consolari di Bagnacavallo, molte delle quali ebbero nobili privilegi dagli Estensi.

1150. **Notizie** storiche e genealogiche della Real famiglia *Savoia*, con stemma ed alb. geneal. — Nell'opera *Les généalogies historiques des rois, empereurs*, etc. Paris, 1736, tom. 2°, pag. 25.
1151. — — dei marchesi di Monferato. Id. id. id. pag. 142.
1152. — — dei marchesi *Saluzzi*. Id. id. id. pag. 158.
1153. — — delle nobili famiglie *Acciajoli-Ferrero* e *Fieschi* principi di Masserano. Id. id. id. pag. 174.
1154. — — della famiglia *Visconti* di Milano. Id. id. id. pag. 187.
1155. — — della famiglia *Sforza* di Milano. Id. id. id. pag. 209.
1156. — — della famiglia *Medici*. Id. id. id. pag. 232.
1157. — — della famiglia *Gonzaga*. Id. id. id. pag. 267.
1158. — — della famiglia *Farnese*. Id. id. id. pag. 313.
1159. — — della famiglia *d'Este*. Id. id. id. pag. 333.
1160. — — della famiglia *Pico della Mirandola*. Id. id. id. pag. 371.
1161. — — della famiglia *Grimaldi*. Id. id. id. pag. 383.
1162. — — della famiglia *Cibo*. Id. id. id. pag. 411.
1163. — — dei principi di Piombino, cioè della famiglia *Appiani Ludovisi* e *Boncompagni*. Id. id. id. pagina 425.
1164. **Notizie** storiche e genealogiche delle famiglie *Trivulzi* e *Del Gallo*, con stemma ed alb. geneal. — Nell'opera *Les généalogies historiques des rois, empereurs*, etc. Paris, 1736, tom. 2°, pag. 434.
1165. — — della famiglia *Piccolomini*. Id. id. id. pag. 451 e segg.
1166. — — dei conti e duchi d'Urbino cioè delle famiglie di *Montefeltro* e *Della Rovere*. Id. id. id. pag. 465 e segg.
1167. — — della famiglia *Varane* di Camerino. Id. id. id. pag. 488.
1168. — — della famiglia *Polenta* di Ravenna. Id. id. id. pag. 495.
1169. — — della famiglia *Malatesta*. Id. id. id. pag. 507.
1170. — — della famiglia *Alidosio* d'Imola. Id. id. id. pag. 531.
1171. — — della famiglia *Manfredi* di Faenza. Id. id. id. pag. 535.
1172. — — della famiglia *Ordellafo* di Forlì. Id. id. id. pag. 541.
1173. — — delle famiglie *Onara* di Treviso e *Carrara* di Padova. Id. id. id. pag. 549 e segg.
1174. — — della famiglia *Della Scala* di Verona. Id. id. id. pag. 564.
1175. — — della famiglia *Bentivoglio* di Bologna. Id. id. id. pag. 575.
1176. — — della famiglia *Perretti*, da cui proviene il papa Sisto V. Id. id. id. pag. 611.
1177. della famiglia *Castagna*, da cui proviene il papa Urbano VII. Id. id. id. pag. 618.

1178. **Notizie** storiche e genealogiche della famiglia *Sfondrati*, da cui proviene il papa Gregorio XIV. — Nell'opera *Les généalogies historiques des rois, empereurs, etc.* Paris, 1736, tom. 2^o, pag. 619.
1179. — — della famiglia *Facchinetti*, da cui proviene il papa Innocenzo IX. Id. id. id. pag. 624.
1180. — — della famiglia *Aldobrandini*, da cui proviene il papa Clemente VIII. Id. id. id. pag. 625.
1181. — — della famiglia *Borghese*. Id. id. id. pag. 630.
1182. — — della famiglia *Barberini*, da cui proviene il papa Urbano VIII. Id. id. id. pag. 637.
1183. — — della famiglia *Pamfili*, da cui proviene il papa Innocenzo X. Id. id. id. pag. 645.
1184. — — della famiglia *Chigi*, da cui proviene il papa Alessandro VII. Id. id. id. pag. 648.
1185. — — della famiglia *Rospigliosi*, da cui proviene il papa Clemente IX. Id. id. id. pag. 655.
1186. — — della famiglia *Altieri*, da cui proviene il papa Clemente X. Id. id. id. pag. 657.
1187. — — della famiglia *Odescalchi*, da cui proviene il papa Innocenzo XI. Id. id. id. pag. 660.
1188. — — della famiglia *Ottoboni*, da cui proviene il papa Alessandro VIII. Id. id. id. pag. 663.
1189. — — della famiglia *Pignatelli*, da cui proviene il papa Innocenzo XII. Id. id. id. pag. 655.
1190. **Notizie** storiche e genealogiche della famiglia *Albani*, da cui proviene il papa Clemente XI, con stemma ed alb. geneal. — Nell'opera *Les généalogies historiques des rois empereurs, etc.* Paris, 1736, tom. 2^o, pag. 668.
1191. — — della famiglia *Conti*, da cui proviene il papa Innocenzi XIII. Id. id. id. pag. 671.
1192. — — della famiglia *Orsini*, da cui proviene il papa Benedetto XIII. Id. id. id. pag. 672.
1193. — — della famiglia *Corsini*, da cui proviene il papa Clemente XII. Id. id. id. pag. 677.
1194. — — della famiglia *Bevilacqua*. Nel Calendario d'oro, anno II, Roma, 1890.
1195. — — della famiglia *Capris*. Id. id. id.
1196. — — della famiglia *Castelli*. Id. id. id.
1197. — — della famiglia *Cavriani*. Id. id. id.
1198. — — della famiglia *Doria*. Id. id. id.
1199. — — della famiglia *Este*. Id. id. id.
1200. — — della famiglia *Gonzaga*. Id. id. id.
1201. — — della famiglia *Grizi*. Id. id. id.
1202. — — della famiglia *Sardagna*. Id. id. id.

1203. **Notizie** storiche e genealogiche della famiglia *Monroy*. — Nel Calendario d'oro, anno II, Roma, 1890.
1204. — — della famiglia *Palizzi* o *Palizzolo*. Id. id. id. pag. 386.
1205. — — della famiglia *Sava*. Id. id. id.
1206. — — della famiglia *Torlonia*. Id. id. id.
1207. — — della famiglia *Anguissola*. — Nel Calendario d'oro, anno III, Roma, 1891, pag. 75.
1208. — — della famiglia *Aggiuntario De Lutys*. Id. id. id. pag. 141.
1209. — — della famiglia *Codronchi*. Id. id. id. pag. 155.
1210. — — della famiglia *Conoscitore*. Id. id. id. pag. 175.
1211. — — della famiglia *Contuzzi*. Id. id. id. pag. 314.
1212. — — della famiglia *Giordano*. Id. id. id. pag. 108.
1213. — — della famiglia *Gravina*. Id. id. id. pag. 108.
1214. — — della famiglia *Guglielmini*. Id. id. id. pag. 346.
1215. — — della famiglia *Papè*. Id. id. id. pag. 246.
1216. — — della famiglia *Quarto*. Id. id. id. pag. 349.
1217. — — della famiglia *Tomasi*. Id. id. id. pag. 280.
1218. **Notizie** storiche e genealogiche della famiglia *Albicini*. — Nel Calendario d'oro, anno IV, Roma, 1892, pagina 468.
1219. — — della famiglia *Amalfitani*. Id. id. id. pag. 297.
1220. — — della famiglia *Beccadelli*. Id. id. id. pag. 314.
1221. — — della famiglia *Bentivoglio d'Aragona*. Id. id. id. pag. 310.
1222. — — della famiglia *Bezzi-Castellini*. Id. id. id. pag. 381.
1223. — — della famiglia *De' Calboli*. Id. id. id. pag. 349.
1224. — — della famiglia *Canestri*. Id. id. id. pag. 285.
1225. — — della famiglia *Canonici*. Id. id. id. pag. 237.
1226. — — della famiglia *Capecelatro*. Id. id. id. pag. 273.
1227. — — della famiglia *Crispo*. Id. id. id. pag. 620.
1228. — — della famiglia *Fardella*. Id. id. id. pag. 390.
1229. — — della famiglia *Frasconi*. Id. id. id. pag. 476.
1230. — — della famiglia *Guarini*. Id. id. id. pag. 445.
1231. — — della famiglia *Lancia*. Id. id. id. pag. 578.
1232. — — della famiglia *La-Via*. Id. id. id. pag. 429.
1233. — — della famiglia *Massari-Zavaglia*. Id. id. id. pag. 251.

1234. **Notizie** storiche e genealogiche della famiglia *Morattini-Mornignani*. — Nel Calendario d'oro, anno IV, Roma, pag. 294.
1235. — — della famiglia *Merenda*. Id. id. id. pag. 386.
1236. — — della famiglia *Migliorino*. Id. id. id. pag. 282.
1237. — — della famiglia *Morra*. Id. id. id. pag. 692.
1238. — — della famiglia *Napoli*. Id. id. id. pag. 517.
1239. — — della famiglia *Noya*. Id. id. id. pag. 293.
1240. — — della famiglia *Orsi-Mangelli*. Id. id. id. pag. 539.
1241. — — della famiglia *Palmieri*. Id. id. id. pag. 288.
1242. — — della famiglia *Pasini*. Id. id. id. pag. 597.
1243. — — della famiglia *Pozzo*. Id. id. id. pag. 442.
1244. — — della famiglia *Saffi*. Id. id. id. pag. 236.
1245. — — della famiglia *San Martino-Ramondetto*. Id. id. id. pag. 610.
1246. — — della famiglia *Sauli*. Id. id. id. pag. 357.
1247. — — della famiglia *Savonelli*. Id. id. id. pag. 278.
1248. — — della famiglia *Settimo*. Id. id. id. pag. 229.
1249. — — della famiglia *Soderini*. Id. id. id. pag. 205.
1250. — — della famiglia *Specchi* o *De Speculis*. Id. id. id. pag. 583.
1251. **Notizie** storiche e genealogiche della famiglia *Spucches*. — Nel Calendario d'oro, anno IV, Roma, pag. 228.
1252. — — della famiglia *Starabba*. Id. id. id. pag. 300.
1253. — — della famiglia *Vanni*. Id. id. id. pag. 299.
1254. — — della famiglia *Vargas-Maciuca*. Id. id. id. pag. 471.
1255. — — della famiglia *Visone*. Id. id. id. pag. 471.
1256. — — della famiglia *Barbaro*. Id. anno V, Roma, 1893. pag. 40.
1257. — — della famiglia *Casanova*. Id. id. id. pag. 112.
1258. — — della famiglia *Del Balzo*. Id. id. id. pag. 64.
1259. — — della famiglia *Farace*. Id. id. id. pag. 288.
1260. — — della famiglia *Garofalo*. Id. id. id. pag. 165.
1261. — — della famiglia *Laderchi*. Id. id. id. pag. 163.
1262. — — della famiglia *Minio*. Id. id. id. pag. 338.
1263. — — della famiglia *Gnoli-Rizzardi*. Id. id. id. pag. 384.
1264. — — della famiglia *Moncada*. Id. id. id. pag. 418.
1265. — — della famiglia *Nobili*. Id. id. id. pag. 448.
1266. — — della famiglia *Onda*. Id. id. id. pag. 371.

1267. **Notizie** storiche e genealogiche della famiglia *Palmieri*. — Nel Calendario d'oro, anno V, Roma, 1893, pag. 90.
1268. — — della famiglia *Pèony De Regil*. Id. id. id. pag. 282.
1269. — — della famiglia *Pozzo*. Id. id. id. pag. 27.
1270. — — della famiglia *Sabini*. Id. id. id. pag. 267.
1271. — — della famiglia *Sardo*. Id. id. id. pag. 155.
1272. — — della famiglia *Agnelli*. Id. anno VI, Roma, 1894, pag. 21.
1273. — — della famiglia *Aldobrandini*. Id. id. id. pag. 21.
1274. — — della famiglia *Chiaramonti*. Id. id. id. pag. 22.
1275. — — della famiglia *Buddetta*. Id. id. id. pag. 22.
1276. — — della famiglia *De Cillis*. Id. id. id. pag. 22.
1277. — — della famiglia *Contuzzi*. Id. id. id. pag. 23.
1278. — — della famiglia *De Nobili*. Id. id. id. pag. 24.
1279. — — della famiglia *De Viti-Piscicelli*. Id. id. id. pag. 25.
1280. — — della famiglia *Farace*. Id. id. id. pag. 25.
1281. — — della famiglia *Ferraguti*. Id. id. id. pag. 26.
1282. — — della famiglia *Gessi*. Id. id. id. pag. 26.
1283. **Notizie** storiche e genealogiche della famiglia *Giglioli*. — Nel Calendario d'oro, anno VI, Roma, 1894, pag. 26.
1284. — — della famiglia *Graziadei*. Id. id. id. pag. 26.
1285. — — della famiglia *Latino*. Id. id. id. pag. 27.
1286. — — della famiglia *Leonino*. Id. id. id. pag. 27.
1287. — — della famiglia *Longhi*. Id. id. id. pag. 27.
1288. — — della famiglia *Lovatelli*. Id. id. id. pag. 28.
1289. — — della famiglia *Mangoni*. Id. id. id. pag. 28.
1290. — — della famiglia *Massimo*. Id. id. id. pag. 28.
1291. — — della famiglia *Matteucci*. Id. id. id. pag. 29.
1292. — — della famiglia *Muti-Bussi*. Id. id. id. pag. 29.
1293. — — della famiglia *Muti-Papazurri*. Id. id. id. pag. 29.
1294. — — della famiglia *Negrioni*. Id. id. id. pag. 30.
1295. — — della famiglia *Peon*. Id. id. id. pag. 30.
1296. — — della famiglia *Pignocchi*. Id. id. id. pag. 30.
1297. — — della famiglia *Raineri-Biscia*. Id. id. id. pag. 30.
1298. — — della famiglia *Rasponi*. Id. id. id. pag. 31.

1299. **Notizie** storiche e genealogiche della famiglia *Scutellari*. — Nel Calendario d'oro, anno VI, Roma, 1894, pag. 31.
1300. — — della famiglia *Stanghellini*. Id. id. id. pag. 31.
1301. — — della famiglia *Semmola*. Id. id. id. pag. 32.
1302. — — della famiglia *Torlonia*. Id. id. id. pag. 34.
1303. — — della famiglia *Trotti*. Id. id. id. pag. 37.
1304. — — della famiglia *Zauli*. Id. id. id. pag. 39.
1305. — — della famiglia *Costerbosa*. Id. anno VII, Roma, 1895, pag. 33.
1306. — — della famiglia *De Mayo*. Id. id. id. pag. 33.
1307. — — della famiglia *Dei Piazza*. Id. id. id. pag. 34.
1308. — — della famiglia *ella Porta*. Id. d. id. pagg. 34-53.
1309. — — della famiglia *Lucchesi-Palli*. Id. id. id. pag. 54.
1310. — — della famiglia *Merlini*. Id. id. id. pag. 54.
1311. — — della famiglia *Rossi*. Id. id. id. pag. 54.
1312. — — della famiglia *Rocca-Comite-Mascanbruno*. Id. id. id. pag. 55.
1313. — — della famiglia *Romagnoli* di Cesena. Id. id. id. pag. 56.
1314. — — della famiglia *Sava*. Id. id. id. pagg. 56-60.
1315. **Notizie** storiche e genealogiche della famiglia *Scanelli* di Forlì. — Nel Calendario d'oro, anno VII, Roma, 1895, pag. 60.
1316. — — della famiglia *Seganti* (Bologna-Forlì). Id. id. id. pag. 60.
1317. — — della famiglia *De Vargas-Machuca*. Id. id. id. pagg. 60-63.
1318. — — della famiglia *Vassallo-Paleologo*. Id. id. id. pag. 63.
1319. — — della famiglia *Zappi*. Id. id. id. pag. 63.
1320. — — della famiglia *Avalos*. Id. anno VIII, Roma, 1896, pag. 39.
1321. — — della famiglia *Filangieri*. Id. id. id. pagg. 40-44.
1322. — — della famiglia *De Luca*. Id. id. id. pag. 45.
1323. — — della famiglia *Melissari*. Id. id. id. pagg. 45-47.
1324. — — della famiglia *Mosto* (Ramo di Sicilia). Id. id. id. pag. 48.
1325. — — della famiglia *Pace*. Id. id. id. pag. 49.
1326. — — della famiglia *D'Allegra*. Id. anno IX, Roma, 1897, pag. 209.
1327. — — della famiglia *D'Ayala-Valva*. Id. id. id. pag. 210.
1328. — — della famiglia *Boselli*. Id. id. id. pag. 211.
1329. — — della famiglia *Bruno*. Id. id. id. pag. 213.
1330. — — della famiglia *Castelli*. Id. id. id. pag. 240.
1331. — — della famiglia *De Silva-Dandini*. Id. id. id. pag. 215.

1332. **Notizie storiche e genealogiche** della famiglia *Gallotti*. — Nel Calendario d'oro, anno IX, Roma, 1897, pag. 217.
1333. — — della famiglia *Garretti*. Id. id. id. pagg. 217-222.
1334. — — della famiglia *Gulfi*. Id. id. id. pag. 223.
1335. — — della famiglia *Martini*. Id. id. id. pagg. 225-226.
1336. — — della famiglia *Portal*. Id. id. id. pag. 229.
1337. — — della famiglia *De Portis* di Cividale e Udine. Id. id. id. pagine 229-230.
1338. — — della famiglia *Rossi-Scotti*. Id. id. id. pag. 231.
1339. — — della famiglia *Sanniti*. Id. id. id. pagg. 231-233.
1340. — — della famiglia *Sannitizona*. Id. id. id. pag. 233.
1341. — — della famiglia *Sassoli-De Bianchi*. Id. id. id. pagg. 235-238.
1342. — — della famiglia *Spada*. Id. id. id. pagg. 238-239.
1343. — — della famiglia *Vernazza*. Id. id. id. pag. 239.
1344. — — della famiglia *Assisi*. Id. anno X, Roma, 1898, pag. 141.
1345. — — della famiglia *Bacio-Terracina-Coscia*. Id. id. id. pagg. 141-144.
1346. — — della famiglia *Blengini* di Torricella. Id. id. id. pag. 148.
1347. — — della famiglia *Bonomi-Todeschini* (Ramo di Padova). Id. id. id. pagg. 148-151.
1348. **Notizie storiche e genealogiche** della famiglia *Buronzo*. — Nel Calendario d'oro, anno X, Roma, 1898, pag. 151.
1349. — — della famiglia *Casetti* di Lecce. Id. id. id. pag. 152.
1350. — — della famiglia *Catalani-Gonzaga* di S. Marco Arosertano. Id. id. id. pag. 153.
1351. — — della famiglia *Cavina*. Id. id. id. pag. 153.
1352. — — della famiglia *Clavarino*. Id. id. id. pag. 154.
1353. — — della famiglia *Console*. Id. id. id. pag. 156.
1354. — — della famiglia *Covi-Visconti* di Gallignano. Id. id. id. pagina 157.
1355. — — della famiglia *Crisolini*. Id. id. id. pag. 159.
1356. — — della famiglia *Fazio*. Id. id. id. pag. 160.
1357. — — della famiglia *Gandolfi*. Id. id. id. pag. 161.
1358. — — della famiglia *Harngold*. Id. id. id. pag. 163.
1359. — — della famiglia *Genoese* di Reggio Calabria. Id. id. id. pag. 164.
1360. — — della famiglia *Gerbaix*. Id. id. id. pag. 166.
1361. — — della famiglia *Labonia*. Id. id. id. pag. 171.
1362. — — della famiglia *De Martino*. Id. id. id. pag. 172.

1363. **Notizie** storiche e genealogiche della famiglia *Notarbartolo* di Sicilia. — Nel Calendario d'oro, anno X, Roma, 1898, pag. 173.
1364. — — della famiglia *Pappalepore*. Id. id. id. pag. 174.
1365. — — della famiglia *Parsi* di Napoli. Id. id. id. pag. 175.
1366. — — della famiglia *Prinetti*. Id. id. id. pag. 176.
1367. — — della famiglia *Renazzi*. Id. id. id. pag. 176.
1368. — — della famiglia *Romano* di Napoli. Id. id. id. pag. 177.
1369. — — della famiglia *Rota*. Id. id. id. pag. 177.
1370. — — della famiglia *Rusconi*. Id. id. id. pag. 178.
1371. — — della famiglia *Sanniti* di Baia e di Latina. Id. id. id. pag. 180.
1372. — — della famiglia *Sannitizona*. Id. id. id. pag. 182.
1373. — — della famiglia *Toraldo*. Id. id. id. pag. 182.
1374. — — della famiglia *Umbriani* o *Imbriani*. Id. id. id. pag. 183.
1375. — — della famiglia *Vignolo* di Buenos-Ayres e di Roma. Id. id. id. pag. 183.
1376. — — della famiglia *D'Agostino*. Id. Anno XI, Roma, 1899, pag. 158.
1377. — — della famiglia *Allegretti*. Id. id. id. pag. 158.
1378. **Notizie** storiche e genealogiche della famiglia *Attemps*. — Nel Calendario d'oro, anno XI, Roma, 1899, pag. 163.
1379. — — della famiglia *Barberini*. Id. id. id. pag. 165.
1380. — — della famiglia *Bellini*. Id. id. id. pag. 165.
1381. — — della famiglia *Berlinghieri*. Id. id. id. pag. 166.
1382. — — della famiglia *Bertucci*. Id. id. id. pag. 167.
1383. — — della famiglia *Catalani-Gonzaga*. Id. id. id. pag. 168.
1384. — — della famiglia *Corso*. Id. id. id. pag. 169.
1385. — — della famiglia *D'Epiro*. Id. id. id. pag. 170.
1386. — — della famiglia *Fiori*. Id. id. id. pag. 171.
1387. — — della famiglia *Foscolo*. Id. id. id. pag. 172.
1388. — — della famiglia *Gaetani-D'Oriseo*. Id. id. id. pag. 173.
1389. — — della famiglia *Gualandi*. Id. id. id. pag. 133.
1390. — — della famiglia *Gallotti*. Id. id. id. pag. 177.
1391. — — della famiglia *Guglielmi delle Rocchette*. Id. id. id. pag. 177.
1392. — — della famiglia *Invitti*. Id. id. id. pag. 178.
1393. — — della famiglia *De Landuset*. Id. id. id. pag. 179.

1394. **Notizie storiche e genealogiche** della famiglia *Marazzani*. — Nel Calendario d'oro, anno XI, Roma, 1899, pag. 180.
1395. — — della famiglia *De Michele*. Id. id. id. pag. 181.
1396. — — della famiglia *Mirabelli*. Id. id. id. pag. 182.
1397. — — della famiglia *Notarbartolo*. Id. id. id. pag. 182.
1398. — — della famiglia *Pasolini*. Id. id. pag. 187.
1399. — — della famiglia *Polfranceschi*. Id. id. id. pag. 193.
1400. — — della famiglia *Pulle*. Id. id. pag. 193.
1401. — — della famiglia *Tacoli*. Id. id. pag. 195.
1402. — — della famiglia *Thurn*. Id. id. pag. 196.
1403. — — della famiglia *Bagatti-Valsecchi*. Id. anno XII, Roma, 1900, pag. 197.
1404. — — della famiglia *Barone*. Id. id. pag. 197.
1405. — — della famiglia *Della Bella*. Id. id. id. pag. 197.
1406. — — della famiglia *Brien*. Id. id. pag. 198.
1407. — — della famiglia *Castellani*. Id. id. id. pag. 199.
1408. — — della famiglia *Cavagna*. Id. id. id. pag. 200.
1409. — — della famiglia *Citati*. Id. id. id. pag. 200.
1410. **Notizie storiche e genealogiche** della famiglia *Dominici*. — Nel Calendario d'oro, anno XII, Roma, 1900, pag. 200.
1411. — — della famiglia *D'Epinay*. Id. id. id. pag. 201.
1412. — — della famiglia *Ferrero-Ponsiglione*. Id. id. id. pag. 204.
1413. — — della famiglia *Gallotti di Battaglia*. Id. id. id. pag. 205.
1414. — — della famiglia *Del Giudice*. Id. id. id. pag. 207.
1415. — — della famiglia *Giuranna*. Id. id. id. pag. 209.
1416. — — della famiglia *Nasini*. Id. id. id. pag. 210.
1417. — — della famiglia *Dalla Negra*. Id. id. id. pag. 211.
1418. — — della famiglia *Nunziante*. Id. id. id. pag. 213.
1419. — — della famiglia *Pallotta*. Id. id. id. pag. 214.
1420. — — della famiglia *Pignatelli-Cerchiara*. Id. id. id. pag. 216.
1421. — — della famiglia *Polfranceschi*. Id. id. id. pag. 217.
1422. — — della famiglia *Della Porta*. Id. id. id. pag. 218.
1423. — — della famiglia *Rangoni-Machivelli*. Id. id. id. pag. 220.
1424. — — della famiglia *Roero o Rotario*. Id. id. id. pag. 221.
1425. — — della famiglia *De Rossi*. Id. id. id. pag. 222.
1426. — — della famiglia *Tortorici*. Id. id. id. pag. 222.

1427. **Notizie** storiche e genealogiche della famiglia *Trasmondo*. — Nel Calendario d'oro, anno XII, Roma, 1900, pag. 224.
1428. — — della famiglia *Vignolo di Còs*. Id. id. id. pag. 224.
1429. — — della famiglia *Vinci-Gliucci*. Id. id. id. pag. 225.
1430. — — della famiglia *Borghini* Id. anno XIII, Roma, 1901, pag. 239.
1431. — — della famiglia *Ceva-Crimaldi*. Id. id. id. pag. 240.
1432. — — della famiglia *Figlia*. Id. id. id. pag. 241.
1433. — — della famiglia *Galleani*. Id. id. id. pag. 242.
1434. — — della famiglia *Gritti*. Id. id. id. pag. 243.
1435. — — della famiglia *Gualandi*. Id. id. id. 244.
1436. — — della famiglia *Lucheschi*. Id. id. id. pag. 246.
1437. — — della famiglia *Mancinelli-Scotti*. Id. id. id. pag. 246.
1438. — — della famiglia *Micheroux*. Id. id. id. pag. 241.
1439. — — della famiglia *Niccolini-Sirigatti*. Id. id. id. pag. 247.
1440. — — della famiglia *Palazzi*. Id. id. id. pag. 248.
1441. — — della famiglia *Paveri-Fontana*. Id. id. id. pag. 249.
1442. — — della famiglia *Pellati*. Id. id. id. pag. 250.
1443. — — della famiglia *Piccininni*. Id. id. id. pag. 251.
1444. **Notizie** storiche e genealogiche della famiglia *Remedi*. — Nel Calendario d'oro, anno XIII, Roma, 1901, pag. 252.
1445. — — della famiglia *Righini*. Id. id. id. pag. 253.
1446. — — della famiglia *Sardini*. Id. id. id. pag. 254.
1447. **Novarese C.** Memorie storiche sul Comune di Occimiano. — Torino, Origlia Festa e C. 1895, in-8°.
Vi si parla delle famiglie illustri occimanesi.
1448. **Nozze Avogaro-Michiel**. — Bassano, Sozzati, 1868, in-8°.
Contiene le notizie storiche e genealogiche della famiglia Azzoni-Avogaro.
1449. — *Simonetti-Fava-Ghisiglieri*. Cenni storico-genealogici della famiglia Simonetti di Osimo. — Ivi, 1876, in-4°.
1450. — (Nelle) d'argento del duca e della duchessa *Rivera*; 29 Giugno 1898. — Roma, tip. Tiberina di Federico Setth, 1898, in-4°, fig.
Pubblicazione importante compilata dai migliori genealogisti d'Italia; in essa vi sono descritte le glorie della Casa *Rivera* e del *Bufalo della Valle*, cognome della sposa, con gli stemmi, alberi genealogici e ritratti delle due illustri famiglie, nonché gli stemmi delle famiglie con essa imparentate che sono: *Nardi* o *Nardis*, *De Angelis*, *Roccapianola*, *De Matteis*, *Corvo* o *Corvi*, *Tabassi*, *Monti*, *Sordi*, *De Pizzis* e *De Bernardis*.
-
1451. **Oddi G.** L'arma della città di Viterbo. — Nel *Giornale Araldico-genealogico*, Pisa, 1884, pag. 288.

1452. **Oderici Federigo.** Genealogia della famiglia *Bossi*. — Torino, 1880, in-fol.
1453. **Oliva Carlo Giacinto.** Famiglia *Oliva*. — Genova, tip. Casanova, 1895, in-4°, con albero geneal.
1454. — Albero genealogico della nobile famiglia di *Vivaldi-Pasqua*, compilato colla scorsa di documenti autentici raccolti da Don Pietro Vivaldi Zatrillas marchese di Trivigno Pasqua nel 1798, con aggiunte posteriori documentate. — Genova, tip. Casanova, 1897, in-4°.
1455. **Ombrosi P.** Albero genealogico dimostrativo che la famiglia de' *Cavalcanti* del Regno di Napoli è un ramo della famiglia de' *Cavalcanti* della città di Firenze. — Ivi, 1751, in-4°.
1456. **Orano Domenico.** Marcello *Alberini* e il sacco di Roma del 1527 e suo Diario (con notizie, arme e albero genealogico della famiglia *Alberini*). — Nell'*Archivio della Società Romana di storia patria*, Roma, 1895-96, vol. XVIII, pag. 60 e vol. XIX, pag. 56.
1457. **Oratino (Di) G.** La famiglia *Sava* di Napoli (con stemma). — Nel *Giornale Araldico-genealogico*, Pisa, 1874, pag. 136.
1458. — Tavole genealogiche, cronologiche e storiche della *Casa Sava* (con stemmi). — Nel *Giornale Araldico-genealogico*, Pisa, 1876, pag. 215.
1459. — Genealogia del Duca d'Amalfi. — Pisa, presso l'Araldico, 1878, in-8°.
1460. **Ordinamento** (Nuovo) della Consulta Araldica. — Roma, Civelli, 1896, in-8°.
1461. (**Originale** circa la nobile famiglia *Castelli* di Terni).
- A questo titolo precede una carta su cui è scritto : « In quest'opera si esamina quanto il Zazzera, il Crescenzi, il Doglioni et altri hanno supposto, detto o riportato contro il vero intorno alla famiglia *Castelli*, et il tutto si prova evidentemente, et a minuto, con chiare ragioni, stabili monumenti et istromenti autentici ». Ms. cart. del 1744, esistente nella R. Biblioteca Casanatense di Roma (n. 701).
1462. **Origine** della famiglia degli *Acciajoli* e i fatti degli uomini famosi d'essa. Unito con : UBALDINI G. B., *Istoria della Casa Ubaldini*. — Firenze, 1588.
1463. — (Della varia) delle famiglie *Buonaiuti*, donde viene quella degli *Stefani*, e prima di quella di *Valdelsa*. — Nelle *Delizie degli eruditi toscani*, Firenze, 1776, tom. 7°, pag. 1 e seg.
1464. — dei marchesi di Busca. — Roma, tipogr. M. Coen, 1896, in-8°, con tav.
1465. — discendenza e genealogia dell'illustrissima *Casa Fontana*, dalla quale discende l'illustrissimo signor cavaliere Carlo Fontana. — S. n. n. in-4°.
1466. — della famiglia *Fracanzani*; versione dal latino. — Este, Pietrogrande, 1889, in-8°.
- Estratto dal codice n. CCCI della biblioteca Marciana di Venezia e pubblicata per la laurea dottorale di Carlo Morassuto.

1467. **Origine** discendenza e personaggi della Casa de' *Medici*.
Ms. cart. del sec. XVIII, esistente nella R. Biblioteca Casanatense di Roma (n. 2356).
1468. — della famiglia *Medici* e case di detta famiglia in Firenze. — Nelle *Notizie storiche italiune* del Rastrelli, Firenze, 1871, vol. 1°.
1469. — et antichità della città di Ascoli, e della famiglia *Novelli*, espresse in due lettere storiche. — Roma, per Niccolò Angelo Tinassi, 1671, in-8°.
1470. — (Sulla vera o falsa) della famiglia *Rivera* di Aquila. — Nel *Giornale Araldico-genealogico*, Pisa, 1877, pag. 249.
1471. **Origini** delle famiglie nobili di Genova.
Ms. del sec. XVIII, esistente nella Biblioteca Civica Berio di Genova, descritto dal De Ferrari. Vedi nota al N° 23.
1472. **Orlandini Lodovico**. Genealogia del b. *Giordano da Rivalto*. — Pisa, Orsolini-Prosperi, 1900, in-8°.
1473. **Orsi Pietro**. L'Italia moderna. Storia degli ultimi 150 anni fino alla asunzione al trono di Vittorio Emanuele III. Edizione illustrata con 48 tavole fuori testo e 3 carte geografiche. — Milano, Hoepli, 1901, in-8°.
Abbiamo citato questo pregevole lavoro, perchè oltre a varii ritratti della famiglia *Savota*, vi si trova in fine un accurato albero genealogico di questa Reale famiglia dal 1630 (Vittorio Amedeo I), fino al 1900 (Principe Aimone).
1474. **Orsini Antonio**. Notizie storiche genealogiche della nobile famiglia *Chiarelli-Pannini* di Cento. — Bologna, Mareggiani, 1881, in-4°, con albero geneal.
1475. **Orsini Antonio**. Cenni sulla famiglia *Pasqualini* di Cento. — Ivi, Langoni-Soffriti, 1883, in-8°.
1476. — La famiglia di Luigi *Galvani*, oriunda della provincia di Ferrara (coll'alb. geneal.) — Nel *Giorn. Araldico-genealogico*, Pisa, 1886, pag. 181.
1477. — I centesi allo studio di Bologna. — Persiceto, Guerzoni, 1888, in-8°.
L'opera contiene interessanti notizie biografiche dei centesi laureati in detta Università e la descrizione esatta degli stemmi di famiglie centesi, che si trovano scolpiti o dipinti nell'Archiginnasio di Bologna.
1478. — Lo stemma della città di Cento. — Nel *Giornale Araldico-genealogico*, Pisa, 1889, pag. 163.
1479. — Notizie storiche della famiglia *Pirani* di Cento (per nozze Pirani-Malagodi). — Bologna, tip. Azzoguidi, 1893, in-8°.
1480. **Orsini Ignazio**. Storia delle monete della Repubblica fiorentina. — Firenze, nella Stamp. di Pietro Gaetani Viviani, 1760, in-4°.
L'opera pregevole, oltre a contenere le incisioni delle monete, contiene anche gli stemmi delle famiglie de' Signori o Maestri di Zecca.
1481. **Osio Egidio**. La storia della nostra famiglia (*Osio*). — Udine, tip. del Patronato, 1896, in-4°, con tav.
1482. **Oste (Dall') Luigi**. San Polo nel Trevigiano. Cenni storici, aggiuntavi la genealogia dei *Gabrielli*. — Venezia, Antonelli, 1874, in-4°.
1483. — Genealogia e fasti della veneta patrizia famiglia *Soranzo*. — Venezia, Antonelli, 1876, in-8°.

1484. **Ottello Zuanne**. Genealogia della nobile famiglia dei conti *Ottelio*. (Nozze Simonetti-Ottelio). — Udine, tipogr. del Patronato, 1881, in-4°.

1485. **Ottonelli G. S.** Discorso sopra l'abuso del dire: Sua Santità, Sua Maestà, Sua Altezza. — Ferrara, 1586, in-12°.

P

1486. **Pacifci Michelangelo**. Genealogia della illustre Casa de' Marchesi di Brienza, formata a richiesta del Signor D. Litterio Giuseppe Caracciolo Rosso, X° Marchese di Brienza, VI° principe di Atesa ecc. — Napoli, 1773, in-fol., con l'alb. geneal.

1487. **Padiglione Carlo**. L'Arma di Dante *Alighieri*. Descrizione. — Napoli, Nobile, 1865, in-4°.

1488. — Il *Fert* di Casa Savoia. — Napoli, Nobile, 1868, in-4°.

1489. — Famiglia *Quaranta* (coll'albero genealogico). — Nel *Giornale Araldico-genealogico*, Pisa, 1874, pagina 153.

1490. — Famiglia *Gagliardi* (con stemma). — Nel *Giornale Araldico-genealogico*, Pisa, 1874, pag. 175.

1491. — Tavole storico-genealogiche della Casa *Candida* già *Filangieri*. — Napoli, De Angelis, 1877, in-4°.

1492. — Di alcune nobili famiglie leccesi (*Bozzi, Francone, Paladini* e

Dell'Acaia). — Nel *Giornale Araldico genealogico*, Pisa, 1879, pagina 309.

1493. **Padiglione Carlo**. L'arma dei *Bacio-Terracina*. — Nel *Giornale Araldico-genealogico*, Pisa, 1879, pag. 376.

1494. — Della Casa *Rocco* e del diritto che ha di usare il titolo di Principe di Torrepadula. Ricerche. — Napoli, R. Stab. tip. del cav. Francesco Giannini, 1880, in-4°, con stemma in cromolitogr. e tavole genealogiche.

1495. — Genealogia e cenni storico-cronologici della Casa *De Portis* di Cividale nel Friuli. — Napoli, Giannini, 1883, in-4°, con stemmi.

1496. — Famiglia *Mangoni*. Ricordi storici. — Napoli, Giannini e figli, 1887, in-8°, con stemma in cromolitografia.

1497. — La nobiltà napoletana. Ragionamento. — Napoli, De Angelis, 1888, in-4°.

1498. — Delle livree e del modo di comporre e descrizione di quelle di famiglie nobili italiane. Ricerche storiche ed araldiche. — Napoli, Giannini, 1889, in-4°.

La detta opera dà un codice completo della nobiltà italiana, con la blasonatura dell'arme di oltre 800 famiglie. Infine v'è un dizionario araldico.

1499. — Dizionario delle famiglie nobili italiane e straniere portanti predicati di ex feudi napoletani e descrizione dei loro blasoni. — Napoli, Francesco Giannini e figli, 1901, in-4°.

1500. **Padula A.** Albero genealogico della famiglia *Pagan*. — Torino 1785, in-4°.
1501. **Pagano E.** Delle origini della Bandiera tricolore italiana. — Roma, tip. Agostiniana, 1895, in-8°.
1502. **Palagi G.** Di Lorenzo *Cerrini*, pittore fiorentino del secolo XVII. — Firenze, 1873, in-8°, con l'albero genealogico della famiglia.
1503. **Palizzolo Gravina Vincenzo.** Il Blasone di Sicilia, ossia raccolta di armi gentilizie delle famiglie siciliane. — Palermo, tip. Mirto, 1871-75, in-fol., con tavole di stemmi.
1504. — Genealogia della famiglia *Termini* e sue relazioni. — Palermo, Mirto, 1875, in-4°, con stemmi.
1505. — Cenno storico sulla famiglia *Moncada*. — Palermo, Tamburello, 1875, in-4°.
1506. — La Nobiltà Siciliana nelle armi, nelle scienze, nelle lettere e nelle arti. — Palermo, Tamburello, 1876, in-8°.
1507. — Cenni ed epigrafi della nobile famiglia *Galletti* di Sicilia. — Nel *Giornale Araldico-genealogico*, Pisa, 1877, pag. 277.
1508. I *Vanni* di Pisa e di Palermo. Cenno ed epigrafi. — Palermo, tipografia dell'Armonia, 1881, in-8°, con stemma.
1509. — La Casa *Gravina*. Cenno e tavole genealogiche. — Palermo, tipografia dell'Armonia, 1887, in-fol. con stemma.
1510. **Pallodoro Ferdinando.** Monile d'antiche medaglie de' Cavalieri di Casa *Venere* di Chieti e della sua nobiltà. — Venetia, appresso Giovanni Trentino, 1617, in-8°, con stemma.
1511. **Pallastrelli Bernardo.** Lo stemma della città di Piacenza. — lvi, 1869, in-4°, con tav.
1512. — Il suocero e la moglie di Cristoforo *Colombo*. Memoria storico-genealogica. — Piacenza Antonio Del Maino, 1876, in-4°.
1513. **Palloni M.** I conti *Palma* di Cesnola. — Pisa, presso l'Araldico, 1876, in-8°, con stemma.
1514. — La famiglia di *Cassano* di Gioia delle Puglie. Cenno storico. — Pisa, presso l'Araldico, 1885, in-8°.
1515. **Palomes A.** La storia di li Nurmanni 'n Sicilia, cuntata di lu Griddu, cu la junta di li famigghi nobili chi discinninu di li cavaleri nurmanni e siciliani. — Palermo tip. l'Armunia, 1887, in-16°.
1516. **Palumbo Orazio.** Cronistoria della famiglia *Palumbo*. — Trani, V. Vecchi e C. 1891, in-8°.
1517. **Panari Pasquale.** Cenno storico della Casa *Panari* di Buonabergo, in provincia di Benevento; dalla sua origine fino al presente. — Napoli, Giannini, 1897, in-8°.
1518. **Pannella Giacinto.** Muzio *Muzii*, la sua vita e le sue opere; i cronisti teramani. — Teramo, Tip. del Corriere Abruzzese, 1893, in-8°.
- In questa biografia si parla anche della famiglia Muzii di cui è dato l'albero genealogico e lo stemma.

1519. **Pannini Giuseppe Maria.** Compendiosi ragguagli di alcune azioni seguite nella nobilissima patria di Cento e degl'insigni soggetti, figli d'illustri famiglie che ha dato al mondo la medesima patria. — Bologna, Monti, 1655, in-8°.
- I compendiosi ragguagli contengono molte ed interessanti notizie genealogiche e biografiche delle famiglie centesi.
1520. **Pansa Giovanni.** Gli *Orsini* signori d'Abruzzo. Studio storico. — Lanciano, Rocco Carabba, 1892, in-8°.
1521. **Panvino Onofrio.** De gente *Sabella*. Manoscritto inedito illustrato con note ed osservazioni storico-critiche da Enrico Celani. — Roma, tip. Vaticana, 1891, in-4°.
1522. **Paoli Francesco.** La prosapia *Rosmini* di Rovereto. — Nel *Giornale Araldico-genealogico*, Fermo, 1873, pag. 161.
1523. **Paolis (De) Nicola.** A rivendicare l'abolito stemma della città di Marcianise. Dissertazione. — Caserta, tip. Antonio Faselli, 1878, in-8°, con due stemmi.
1524. **Pappafava Giovanni.** Dissertazione intorno alla famiglia *Da Carrara*. — S. n. n. in-4°.
1525. **Paradisi Agostino.** Ateneo dell'uomo nobile. — Venezia, Bartoli, 1725, in-8°.
1526. **Parascandolo Gaetano.** Notizie autentiche sulla famiglia e sulla patria di Gio. Battista *Della Porta*, con appendice delle famiglie nobili e degli uomini illustri di Vico-Equense. — Napoli, stab. tip. E. Paperi, 1903, in-8°.
1527. **Paravia Pier Alessandro.** Discorso sul patriziato Veneto dei Reali di Savoia e sulle relezioni tra Venezia e Piemonte a tempo di Emanuele Filiberto. — Torino, 1849, in-4°.
1528. **Paravicini A.** Catalogo dei feudi dello Stato ecclesiastico nell'anno 1701. — Roma, Amadori e C., 1900, in-8°.
1529. **Pardi Giuseppe.** Notizie storiche intorno alla famiglia *Alberici*. — Orvieto. E. Tosini, 1896, in-8°.
1530. **Parenti** di N. S. Papa Gregorio XIII, e del Signor *Boncompagno* suo fratello sino al quarto grado. — Bologna, per Pellegrino Bonardi, 1573, in-4°.
1531. **Parenti Tullio.** Appunti storici della famiglia *Gagnoni*. — Siena, tip. Sordomuti, 1896, in-16°, con tav.
1532. **Parole** (Poche) intorno alla famiglia *Gattini* di Matera (con stemma) — Nel *Giornale Araldico-genealogico*, Pisa, 1875, pag. 9.
1533. **Parravicini L.** La famiglia dei conti *Mandelli* di Como (con stemma e albero genealogico). — Nel *Giornale Araldico-genealogico*, Pisa, 1875, pag. 99.
1534. **Pasini Frassoni Ferruccio.** L'arma di Cristoforo Colombo. — Nel *Giornale Araldico-genealogico*, Pisa, 1883, pag. 255.
1535. — La famiglia *Canani e Berni*, nobili ferraresi (con stemmi e alberi genealogici). — Nel *Giornale Araldico-genealogico*, Pisa, 1884, pag. 207.
1536. — Lettera appendice alla genealogia delle famiglie *Canani e*

- Berni*. — Nel *Giornale Araldico-genealogico*, Pisa, 1885, pag. 117.
1537. **Pasini Frassoni Ferrucelo**. Ancora dell' Arma di Cristoforo Colombo. Osservazioni. — Nel *Giornale Araldico-genealogico*, Pisa, 1885, pag. 121.
1538. — Della nobiltà ferrarese. Studi. — Nel *Giornale Araldico-genealogico*, Pisa, 1886, pag. 114.
1539. — Stemmi di un'illustre famiglia ferrarese (*Bevilacqua*), coll'albero geneal. — Nel *Giornale Araldico-genealogico*, Pisa, 1887, pag. 93.
1540. — Genealogia della famiglia *Terrero*. — Pisa, presso l'Araldico, 1888, in-8°, con stemma.
1541. — Notizie intorno alla vita e alla famiglia di Luigi *Passega*, matematico ferrarese; con l'albero genealogico. — Nel *Giornale Araldico-genealogico*, Pisa, 1888, pag. 93.
- Questo scritto contiene anche lo specchio genealogico della famiglia *Frassoni* estinta in Casa *Passega*.
1542. — I *Borgia* in Ferrara (coll'albero genealogico). — *Giornale Araldico-genealogico*, Pisa, 1888, pag. 105.
1543. — Degli antenati di Umberto *Biancamano*. Ricerche e studi. — Rocca S. Casciano, Cappelli, 1889, in-4°.
1544. — I conti *Trotti* di Zenzalino e i conti *Avogli Trotti* e *Canestri Trotti*, derivati dai medesimi. — Pisa, presso l'Araldico, 1889, in-4°, con stemma ed albero genealogico.
1545. — La famiglia *Zorrilla* di San Martino. Memoria genealogica. — Pisa, presso l'Araldico, 1889, in-8°.
1546. **Pasini Frassoni Ferrucelo**. Elenco preparatorio alla formazione del Catalogo Regionale delle famiglie nobili ferraresi. — Castrocara, 1891, in-16°, con stemma.
1547. — La famiglia *Barbieri* e lo stemma del *Guercino*. — Cento, 1889, in-8°.
1548. — Lo stemma del *Guercino*. — Bologna, Azzoguidi, 1891, in-16°.
1549. — La nobile famiglia *Tibertelli* di Pisa. — Ferrara, 1892, in-8°, con stemma.
1550. — Notizie intorno alla vita e alla famiglia di Mons. Antonio *De' Rossi* ferrarese, vescovo di Veroli. — Nel *Giornale Araldico-genealogico*, Bari, 1892, pag. 119.
1551. — I feudatari ferraresi nel secolo xvii (nota delle famiglie titolate di Ferrara). — Nel *Giornale Araldico-genealogico*, Bari, 1893, pagina 389.
1552. — La famiglia *Rossi* di Ferrara. — Nel *Giornale Araldico-genealogico*, Bari, 1894, pag. 289.
1553. — I conti *Frassoni*. Memorie storico-genealogiche con lettere inedite di S. Ignazio di Loyola, del P. Laynes, 2° generale dei Gesuiti, del P. Mercuriano, 4° generale. — Rocca San Casciano, tipografia Cappelli, 1884, in-8°, con albero genealogico e stemmi.
1554. — Notizie intorno alla vita e alla famiglia di Giuseppe *Antonelli*, archeologo ferrarese, rilevate da documenti inediti. — Rocca S. Casciano, Cappelli, 1894, in-8°.

1555. **Pasini Frassoni Ferruccio.** Il Libro d'oro di Ferrara nel 1841. — Nel *Giornale Araldico-genealogico*, Bari, 1895, pag. 46.
1556. — Bibliografia storico-genealogica-araldica-cavallesca ferrarese. — Nel *Giornale Araldico-genealogico*, Bari, 1895, pag. 236 e segg.
1557. — La stirpe dei *Roncioni*. Memoria storico-genealogica (con stemmi e albero genealogico). — Nel *Giornale Araldico-genealogico*, Bari, 1896, pag. 248.
1558. — Sull'origine della famiglia *Pecci*. Memoria storico-araldica (con stemmi e albero genealogico). — Nel *Giornale Araldico-genealogico*, Bari, 1896, pag. 351.
1559. — Araldica italiana. — Roma, G. Balbi, 1898, in-8°.
1560. — Le famiglie medioevali ferraresi. Memoria storica con alberi geneal. — Nel *Giornale Araldico-genealogico*, Bari, 1898, pag. 1.
1561. — La stirpe dei *Gualandi*. Memoria genealogica (con tavole genealogiche). — Nel *Giornale Araldico-geneal.*, Bari, 1889, pag. 209.
1562. **Pasolini Pier Desiderio.** Memorie storiche della famiglia *Pasolini*, dall'anno 1200 al 1867. — Venezia, Antonelli, 1867, in-8°.
1563. — Memorie storiche della famiglia *Ponti*. (Per nozze Ponti-Greppi) — Imola, tip. d'Ignazio Galeati, 1876, in-8°. con tavola geneal.
1564. — Memorie storiche della famiglia *Rasponi*. — Imola, tipogra-
- fia d'Ignazio Galeati e figlio, 1876, in-8°.
1565. **Pasquall-Alidosi Gio. Nicolò.** Li riformatori dello stato di libertà della città di Bologna dall'anno 1466 che furono in vita, fino al 1614 descritti sotto le loro famiglie, con i tempi de' loro possessi e morti e con l'arme e imprese. — Bologna, per gli Heredi di Gio. Rossi, 1614, in-4°, con stemmi incisi in legno.
1566. **Passaco Francesco.** Memorie della famiglia *Mascambruna*. — Napoli, tip. Castaldo, 1683, in-8°, con stemma.
1567. **Passeri Tommaso.** Arsoli ed i nobilissimi signori *Massimo*. — Roma, Sinimberghi, 1874, in-16°, con tavole.
1568. **Passerini Giuseppe Lando.** Cenno storico sulla famiglia *Passerini*. — Nelle *Memorie sulla Vita e gli scritti di Luigi Passerini* ecc. dello stesso, Firenze, tip. Gazzetta d'Italia, 1878, in-16°.
1569. — Note storico-genealogiche sulla famiglia *Alighieri* (coll'albero genealogico). — Nel *Giornale Araldico-genealogico*, Pisa, 1879, pag. 358.
1570. — Del matrimonio di Dante *Alighieri*. Saggio di una storia del casato di Dante — Venezia, Olschki, 1891, in-8°.
1571. — Il casato di Dante *Alighieri*. — Venezia, Visentini, 1892, in-4°.
1572. **Passerini Luigi** Albero genealogico e stemma della famiglia *Ferrucci*, con note illustrative. — Nell'*Archivio storico italiano*, Firenze, 1853, tom. 4°, parte 2ª, pag. 425.

1573. **Passerini Luigi.** Cenni intorno alla famiglia *Michelozzi*. — Firenze, Camtiagi, 1854, in-8°.
1574. — Memorie genealogico-storiche intorno alla famiglia fiorentina *Dei Sizzi*. — Milano, tip. Pirola, 1855, in-8°.
1575. — Della origine della famiglia *Bonaparte*, dimostrata con documenti. Memoria storica. — Firenze, Cellini, 1856, in-8°.
1576. — Genealogia e storia della famiglia *Panciatichi*. — Firenze, Cellini, 1858, in-8°.
1577. — Genealogia e storia della famiglia *Corsini*. — Firenze, Cellini, 1858, in-8°.
1578. — Le armi dei municipii toscani illustrate, pubblicate da Aug. Mariotti. — Firenze, Ducei, 1864, in-8°, con stemmi.
1579. — Genealogia e storia della famiglia *Rucellai*. — Firenze, Cellini, 1870, in-8°, con stemmi e alb. geneal.
1580. — Genealogia e storia della famiglia *Ricasoli*. — Firenze, Cellini, 1861, in-8°, con stemmi.
1581. — Della famiglia di Dante *Alighieri*. — Firenze, Baracchi, 1867, in-fol.
1582. — Memorie genealogico-storiche della famiglia *Pecori* di Firenze. — Ivi, Cellini, 1868, in-8°.
1583. — Genealogia e storia della famiglia *Niccolini*. — Firenze, Cellini, 1870, in-8°.
1584. **Passerini Luigi.** Gli *Alberti* di Firenze. Genealogia, storia e documenti. — Firenze, Cellini, 1870, voll. 2 in-4°, con tav.
1585. — Genealogia e storia della famiglia *Altoviti*. — Firenze, Cellini, 1871, in-8°.
1586. — Genealogia e storia della famiglia *Guadagni*. — Firenze, Cellini, 1873, in-8°.
1587. — Genealogia e storia delle famiglie *Passerini* e *De' Rilli*. — Firenze, Cellini, 1874, in-8°.
1588. — Genealogia della famiglia *Buonarroti*. — Nel principio del volume II° della *Vita del Buonarroti*, scritta da A. Gotti, Firenze, 1875, in-8°.
1589. — Genealogia e storia della famiglia *Ginori*. — Firenze, Cellini, 1876, in-8°.
1590. — Sulla origine delle famiglie *Smeducci* di Sanseverino e *Bartolomei* di Firenze. — Nel *Giornale Araldico-genealogico*, Bari, 1893, pag. 105.
1591. **Patrizi Forti Felice**. Delle più illustri famiglie nobili estinte e viventi nella città di Norcia nell'Umbria. — Nel *Giornale Araldico-genealogico*, Fermo, 1873, pag. 173.
1592. — L'arma dell'antica città di Norcia nell'Umbria. — Nel *Giornale Araldico-genealogico*, Fermo, 1873, pag. 185.

1593. **Patriziato** (Il) Cattolico — Roma e Tivoli, Maielli, 1898,... in-8°.
Periodico araldico che prima si occupava specialmente di nobiltà cattolica, ma dall'anno 1901 si occupa di araldica e genealogia in generale e s'intitola semplicemente *Il Patriziato*. In esso, spesso, si trovano importanti studi genealogici, che noi abbiamo segnalati in questa bibliografia.
1594. — (Il) di Sulmona e la famiglia *Corvo* (coll'albero genealogico). — Nel *Giornale Araldico-genealogico*, Pisa, 1880, pag. 65.
1595. **Patrizii** bresciani viventi (Elenco dei) e le loro ascendenze fino al 1796 con appendice. — Brescia, tip. Centrale, 1902, in-8°.
1596. **Pavan Angelo**. Cenni cronologici sulla famiglia vicentina dei Conti di *Velo*. (Nozze di Velo-Clementi).— Rovigo, 1860, in-4°, con tav.
1597. **Pavesi Pietro**. Lo stemma di Pavia. Nota. — Roma, Giuseppe Civali, 1901, in-8°, fig.
1598. **Paviani T.** Lo stemma del Comune di Sustinente; progetto presentato all'on. Giunta Municipale di Sustinente. — Mantova, tip. degli Operai, 1893, in-8°, con stemma in fotografia.
1599. **Pazzi M.** I miei antenati. Saggio di ricerche genealogiche. — Bologna, Gamberini e Parmeggiani, 1902, in-8°.
1600. **Pecci Alfonso**. La famiglia del celebre archeologo Bartolomeo *Borghesi*, oriunda da Verucchio. — Nel *Giornale Araldico-genealogico*, Pisa, 1887, pag. 89.
1601. **Pecci Giov. Antonio** Lettera sull'antica e moderna derivazione delle famiglie nobili di Siena. — Gallipoli, 1764, in-8°.
1602. **Pecci Michele**. Di alcuni cenni e notizie inedite sulla Ecc.ma famiglia *Da Barberino*. — Roma, tip. Capitolina, 1902, in-8°.
1603. **Pelacz Mario**. Memoriale di Paolo *Dello Mastro* (con notizie e albero genealogico della sua famiglia). — Nell'*Archivio della Società Romana di storia patria*, Roma, 1893, vol. XVI, pag. 43.
1604. **Pellegrini (De) G.** Famiglie veneziane (*Papadopoli e Veruda*). — Nel *Bollettino araldico, storico, genealogico del Veneto*, Venezia, 1902, pag. 150 e 161.
1605. **Pellegrino Camillo**. Dell'origine dell'antica famiglia detta di *Colimonta*. — Napoli, Savio, 1643, in-4°.
1606. **Pelli Giuseppe** Memorie per servire alla vita di Dante *Alighieri* ed alla storia della sua famiglia; 2ª ediz. notabilmente accresciuta. — Firenze, presso Guglielmo Piatti, 1823 in-8°.
1607. **Pendaglia Bartolomeo**. Quattro canti nei quali si contiene brevemente la genealogia di tutti gli huomini degni et honorati della nobile Casata sua con onorevole menzione al fine di molti signori patrozi amici et parenti suoi. — Ferrara, Panizza, 1573, in-4°.
1608. **Pensabene Perer G.** Sulla trasmissibilità del titolo di Marchese *Pensabene*. Brevi osservazioni al-

- la Consulta Araldica italiana. — Palermo, Domenico Vena, 1899, in-8°.
1609. **Peranda G. A.** Genealogia della Casa *Guidobona-Cavalchina*. — Tortona, 1603, in-4°.
1610. **Perini Agostino.** I castelli del Tirolo colla storia delle relative antiche potenti famiglie. — Milano, 1834, voll. 3, in-fol. con tav.
1611. **Perosa Marco.** Bulgaro (Borgovercelli) e suo circondario. Monografia. — Vercelli, Dell'Erba, 1889, in-8°.
- In questa monografia si parla della famiglia *Bulgaro* che dominò la terra omonima per parecchi secoli.
1612. **Pers (Di) Ciro.** Notizie storico-genealogiche sulle nobili famiglie friulane *Di Varmo* e di *Pers*, precedute da cenni biografici sull'autore con annotazioni. (Per nozze Varmo-Manin). — Venezia, tip. del Commercio di Marco Visentini, 1875, in-8°.
1613. **Perslis (De) L.** Lo stemma alatrino. — Roma, Tip. delle Scienze Matematiche, 1893, in-8°.
1614. **Personeni Angelo.** Notizie genealogiche, storiche, critiche e letterarie del cardinale Cinzio *Personeni* da Ca Passero Aldobrandini, nipote di Clemente VIII S. P. — Bergamo, per Francesco Locatelli, 1786 in-4°, con albero geneal. della famiglia Personeni.
1615. **Petrasancta Silvester.** Tesseræ gentilitiæ ex legibus, fœcialium descriptæ. — Romæ, typ. hæred. Francisci Corbelletti, 1637, in-4°, con stemmi.
- Opera rara e ricca di stemmi incisi in rame, ordinati per figure araldiche, utilissima per riconoscere, dato lo stemma, il nome della famiglia a cui appartiene.
1616. **Petroni Giulio.** Memorie domestiche della famiglia *Sagarriga*. — Nel *Giornale Araldico-genealogico*, Bari, 1901, pag. 86.
1617. **Peverello (De) G.** Continuazione della storia genealogica dell'antica famiglia *De Peverello*. — Verona, 1755, in-12°, con stemma in rame.
1618. **Piccirilli Pietro.** Lo stemma ed il marchio degli orefici della città di Sulmona, a proposito di due concessioni di Re Ladislao. — Bologna, tip. Soc. già Compositori, 1889, in-8°.
1619. **Piehler Rodolfo.** Una questione genealogica sui signori di Duino e sui *Walsee*. Studio storico genealogico. — Pisa, presso la Direzione del Giornale Araldico, 1878, in-8°.
1620. — Il Castello di Duino. Memorie, — Trento, Giovanni Seiser, 1882, in-4°, con stemmi e alberi geneal.
- Vi si parla dei signori di Duino cioè: *Torriani, Duinati, Walsee, e Della Torre*.
1621. **Piccenardi Sommi G.** I *Bombarda* di Cremona. (Documenti e genealogia). — Nel *Giornale Araldico-genealogico*, Pisa, 1882, pag. 265.
1622. **Pieraccini Arturo.** La famiglia *Capponi* di Firenze. Cenno

- storico genealogico (con stemma e albero). — Nel *Giornale Araldico-genealogico*, Pisa, 1882, pag. 249.
1623. **Piergilli Giuseppe**. Lettere scritte a Giacomo Leopardi da' suoi parenti, con giunta di cose inedite e rare. — Firenze, Succ. Le Monnier, 1878, in-8°.
- Contiene la genealogia e lo stemma dei Leopardi di Recanati e il siggillo di Monaldo.
1624. **Pietramellara Giacomo**. Armoriale Italiano. (Addizioni e rettifiche al Dizionario Storico-Blasonico delle famiglie italiane del Comm. G. B. Crollanza). Elenco delle famiglie nobili di Bologna nel 1788, coll'indicazione di quelle che erano in possesso del grado senatorio. — Nel *Giornale Araldico-genealogico*, Bari, 1894, pag. 189.
1625. — Raccolta di Divise o Motti araldici. — Roma, tip. Propaganda Fide, 1896, in-16°.
1626. — Blasonario generale italiano, ossia descrizione degli stemmi delle famiglie nobili e titolate d'Italia. — Tivoli, Maielli, 1898-1902, in-8°.
1627. **Pietri (De) Francesco**. Cronologia della famiglia *Caracciolo*. 2ª edizione. — Napoli, Carlino Giacomo, 1605, in-4°, con stemma.
1628. — Istoria della famiglia *Genara* o *Janara* del seggio di Porto dell'inclita città di Napoli. — Ivi, Roncagliolo, 1620, in-fol.
1629. **Pighi Antonio**. Diplomi di Carlo VI e della Repubblica Veneta alla famiglia *Pighi*. — Verona, 1882, in-8°.
1630. **Pigna Gio. Battista**. Istoria dei Principi d'Este. — Ferrara, Rossi, 1570, in-fol. con tav.
1631. **Piloni Giorgio**. Storia bellunese. — Belluno, Caressago, 1892, in-8°.
- Nel lib. II° fol. 48 si parla dell'origine della famiglia *Miara*.
1632. **Piloni Silvio**. Notizie storico-genealogiche sulla nobile famiglia dei conti *Piloni* di Belluno (con albero geneal. e stemma). — Nel *Giornale Araldico-genealogico*, Bari, 1899, pag. 69.
1633. **Pinamonti Gioseffo**. Memorie intorno la famiglia dei signori di Tono ora Conti di Thunn. — Milano, tip. e lit. Pirotta e C., 1839, in-8°.
1634. **Pinelli Ascanio**. Genealogia dell'illustriss. famiglia *De Angelis* di Bauco nella Provincia di Campagna, con le appendici in questa nuova impressione di Flaminio Pantanelli. — Napoli, nella Stamperia di Felice Mosca, 1728, in-16°.
1635. **Pingonius Philibertus**. Inclytorum Saxoniae *Sabaudiaeq.* Principum Arbor gentilitia. — Augustae Taurinorum, apud haeredes Nicolai Bevilaquae, 1581, in-fol., con tav. geneal. e stemmi.
1636. **Pinton Pietro**. La città delle Pieve de' Saccensi. Nome, grado e stemma di Pieve di Sacco. — Roma, tip. G. Balbi, 1893, in-8°.
1637. **Pipitone Federico**. I *Chiaramonti* di Sicilia. Appunti e documenti. — Palermo, S. Pedone Lauriel, 1891, in-16°.

1638. **Planeta Rocco.** Genealogia della nobilissima famiglia *Grifeo* dei Principi di Partanna. — Napoli, Chiurazzi, 1870, in-8°.
1639. **Planzoni G.** Ragguaglio dell'origine et antichità della famiglia *Diaceto*. — Roma, tip. Cavalei, 1645, in-fol., con stemma.
1640. **Pollizzi Romano Vinc.** Successione dei titoli nobiliari in Sicilia. Monografia storico-legale, 2^a ediz. accresciuta e corretta. — Catania. Concetto Battiato edit. 1898, in-8°.
1641. **Pollastrelli Bernardo.** Osservazioni intorno alla storia della famiglia *Brandolini* di Bagnacavallo. — Nel *Giornale Araldico-genealogico*, Pisa, 1876, pag. 207.
1642. **Poreacchi Tommaso.** La nobiltà di Como. — Venezia, Giolito de' Ferrari, 1569, in-4°.
1643. — Istoria dell'origine e successione della famiglia *Malaspina*. — Verona, Discepolo, 1585, in-4°.
1644. **Porfirio Costantino.** La famiglia *Pasini* di Padova e Ferrara. — Firenze, 1883, in-8°.
1645. **Portal E.** Sulle famiglie nobili siciliane d'origine francese (con stemmi). — Nel *Giornale Araldico-genealogico*, Bari, 1892, pag. 264.
1646. — Cronologia Siculo-spagnuola. (Si contengono le armi delle famiglie RR. e II. ch'ebbero dominio nell'Isola e quelle della nobiltà sicula oriunda spagnuola). — Nel *Giornale Araldico-genealogico*, Bari, 1893, pag. 323.
1647. **Portal E.** I *Massa* di Sicilia, principi di Castelforte (coll'albero genealogico). — Nel *Giornale Araldico-genealogico*, Bari, 1895, pag. 63.
1648. **Portis (De) Antonio.** Cronologia e genealogia della nobilissima famiglia conti *De Portis*, di Cividale nel Friuli. — Napoli, De Angelis, 1879, in-4°, con stemma.
1649. **Possevino Antonius.** Gonzaga, seu historia familiae *Gonzagae* cui ad calcem addita est genealogia totius familiae. — Mantuae, Osanna, 1617, in-fol.
1650. **Pozzo (Del) Alfredo.** Cenno genealogico della famiglia *Del Pozzo*. — Roma, Perelli, 1893, in-8°.
1651. — La famiglia *Vinaccia* di Amalfi e Napoli. — Nel *Giornale Araldico-genealogico*, Bari, 1896, pag. 301.
1652. — Famiglia *Mascambruno* di Benevento. Nota genealogica. — Nel *Giornale Araldico-genealogico*, Bari, 1898, pag. 36.
1653. — Famiglia *Palamolla* di Napoli. Nota geneal. — Nel *Giornale Araldico-genealogico*, Bari, 1898, pag. 38.
1654. — Famiglia *Barracco* di Cosenza. Nota genealogica. — Nel *Giornale Araldico-genealogico*, Bari, 1899, pagina 35.
1655. **Prangelòres A.** La famiglia del poeta *Niccolò D'Arco*, come introduzione alla biografia del medesimo. — Trento, tip. Trentina, 1900, con tavole.
1656. — Quando i signori *D'Arco* furono fatti conti? Il diploma del 1221 è un falso. — Trento, tip. Trentina, 1900, in-8°.

1657. **Presterà Giuseppe.** Memorie storiche blasoniche del Patriziato cosentino. — Nel *Giornale Araldico-genealogico*, Pisa, 1892, pag. 25.
1658. — Armerista della città di Morano Calabro. — Nel *Giornale Araldico-genealogico*, Pisa, 1892, pag. 43.
1659. — Memorie storiche blasoniche sul Patriziato catauzarese. — Nel *Giornale Araldico-genealogico*, Bari, 1893, pag. 49.
1660. — Armerista delle famiglie nobili del seggio di S. Dionigi, nella città di Cotrone (Calabria). — Nel *Giornale Araldico-genealogico*, Pisa, 1891, pag. 142.
1661. **Principi (I) Rhodocanakis** di Chio e l'Imperiale Ordine Costantiniano di S. Giorgio (con stemmi e albero genealogico). — Nel *Giornale Araldico-genealogico*, Pisa, 1882, pagina 340.
1662. (**Prior David Henry**) e **Bertarelli Achille.** — Gli ex Libris italiani. Con 9 tavole e 233 riproduzioni, delle quali 29 eseguite coi rami e cogli zinghi originali. — Milano, Hoepli, 1902, in-4°.
- Interessantissima e preziosa pubblicazione. Un vero Armoriale delle famiglie italiane che hanno possedute o posseggono biblioteche; gli stemmi, o ex libri, sono riprodotti artisticamente. L'opera inoltre contiene le biografie degli uomini più illustri delle famiglie nominate, ed è corredata da copiosi indici.
1663. **Priorista** delle famiglie veneziane, con indici dei nomi delle famiglie.
- Ms. cart. esistente nella Biblioteca Corsiniana di Roma (Col. 85. F. 1. 114).
1664. **Priorista** delle famiglie fiorentine, con indice dei nomi delle famiglie.
- Ms. cart. esistente nella Biblioteca Corsiniana di Roma (n. 415).
1665. **Privilegi** imperiali e conferme apostoliche con diverse sentenze, et altre scritture pubbliche di diversi Principi e attestazioni di diversi testimoni a favore della famiglia *Angela Flavia-Commena* come Gran Maestri della Sacra religione de' Cavalieri Angelici Aureati Constantiniani sotto il Titolo di San Giorgio e Regola di San Basilio etc. — Venetia, appresso Evangelista Deuchino, 1626, in-4°, con tav.
1666. — accordati alla famiglia *Del Moro-Fiaschi*, conti di Tizzano, marchesi di Breno e di S. Dalmazzo, dalla casa di Savoia, dal re di Francia, dall'Impero d'Austria, colla concessione nello stemma dell'Aquila imperiale e dai duchi estensi. — Padova, L. Crescini, 1895, in-4°.
1667. **Privilegiorum** et exemptionum D. D. *de Bentivolis* quo ad bona in ducatu ferrariensi etc. — Ferrariae, Barbieri, in-4°.
1668. **Prove** della nobiltà ed antichità della famiglia *De Villa di Villastellone*. — Torino, 1765, in-fol.
1669. — della discendenza del Signor conte Pietro Antonio *Audiffredi* di Mortigliengo. — Torino, 1772, in-4°.
1670. — di nobiltà della famiglia *Operti* di Guarena, patrizia di Fossano, fatte avanti la R. Camera de' Conti. — Torino, 1793, in-4°.

1671. **Prove** del Patriziato Veneto dei Marchesi *Bentivoglio D'Aragona*. — Venezia, Visentini, 1888, in-16°.

1672. **Pucci Benedetto**. Genealogia degl'illustrissimi signori *Frangipani* romani, discesa dall'antica e nobilissima Casa degli *Anicij*, de' *Leoni* e dei *Pierleoni*, da cui etiandio nasce l'illustrissima Casa dei *Michieli* venetiana quella del Friuli e d'altre nobilissime in Italia e fuori. Con la discendenza della Serenissima Casa d' Austria. — Venetia, appresso Barezzo Barezzi, 1621, in-8°.

1673. **Puppese G.** Genealogia della famiglia de' *Volpi*. — Napoli, 1718, in-4°, con stemma.

1674. **Pusterla Gedeone**. I nobili di Capodistria e dell'Istria con cenni storico biografici, 3ª ediz. — Capodistria, Priora, 1888, in-8°.

1675. **Puteo (A) Julius**. *Imperialis gentis Lascaris* genealogia. — Veronae, 1656, in-4°.

1676. **Pyl Teodoro**. Delle insegne dei duchi di Pomerana (con stemma). — Nel *Giornale Araldico-genealogico*, Pisa, 1876, pag. 211.

Q

1677. **Quaranta Raffaele**. La guida di Salerno, con poche notizie storiche raccolte. — Salerno, Antonio Volpe, 1894, in-8°.

In questa utilissima guida l'A. ci dà la Cronografia del Principato, con importanti notizie sui principi e loro palazzo, sulle monete e sulle tombe nobiliari esistenti nel Duomo di Salerno,

1678 **Quintarelli Giuseppe Maria**. Degli uomini illustri bagnoresi del clero secolare. Memoria. Roma, tip. della Pace di F. Cuggiani, 1896, in-16°.

Vi si parla della nobiltà di Bagnorea, da cui discendono gli uomini illustri che l'A. descrive.

R

1679 **Racchetti G.** I conti di *Camisano* di Crema. — Nel *Giornale Araldico-genealogico*, Pisa, 1884, pagina 315.

1680. **Racchini Cosmo**. La stirpe dei conti di *Welsperg* (con stemmi e albero genealogico). — Nel *Giornale Araldico-genealogico*, Pisa 1875, pag. 237.

1681. **Raffaelli Filippo**. Famiglia *Lampugnani* di Milano e *Lampugnani* signori di Cerro (con stemma e tavole genealogiche). — Nel *Giornale Araldico-genealogico*, Fermo, 1874, pag. 299.

1682. — Famiglia dei *Crollanza* (con stemmi e albero genealogico). — Nel *Giornale Araldico-genealogico*, Fermo, 1874, pag. 310.

1683. **Raffaelli Raffaele**. Descrizione geografica, storica, economica della Garfagnana. — Lucca, Giusti, 1879, in-8°, con una tavola in principio contenente 18 stemmi delle città della Garfagnana.

1684. **Ramione Palizzolo (Di)** La famiglia *Colonna-Romano* di Sicilia (con stemma e albero genea-

logico). — Nel *Giornale Araldico genealogico*, Pisa, 1876, pag. 227.

1685. **Ramo** (Un) della famiglia *Mattarelli* in Francia, sotto il nome di *Matharel* (con stemma). — Nel *Giornale Araldico-genealogico*, Pisa, 1880, pag. 337.

1686. **Ranghiasci Sebastiano**. Notizie genealogiche della famiglia *Andreoli* di Gubbio originario di Pavia. — Perugia, Marco Reginaldo, 1778, in-4°.

1687. **Ranieri Emanuele**. Italia e Francia. Un episodio della battaglia di Montebello. — Perugia, tip. Umbra, 1899, in-16°.

Contiene la storia succinta dall'antica e nobile famiglia *Ranieri*.

1688. (**Ranucci**). Breve storia genealogica della famiglia *Milazzi*, con prove autentiche. — Napoli, 1741, in-4°, con l'alb. geneal.

1689. **Rassino Giovanni**. Albero ovvero genealogia dei signori *Lazara*, dove con ogni compendiosa e verace brevità si vedono le prerogative di questa nobilissima discendenza — Padova, 1650, in-4°.

90. **Ratti Nicola**. Della famiglia *Sforza*. Parti due. — Roma, presso il Salomoni, (1794) voll. 2, in-4°, con tavole genealogiche.

Opera pregevole per i moltissimi documenti storici che contiene.

1691. — Nuovi documenti in conferma dell'autenticità degli alberi genealogici stampati per il Duca Conte *Sforza-Cesarini* nella causa (Romana primogenituræ de Comitibus). — Roma, 1821, in-4°.

1692. **Recchi Giuseppe**. Albero genealogico e storia della famiglia *Caro* di Civitanova (Marche). — Ivi, Natalucci. 1879, in-8°.

1693. **Recchio Giuseppe**. Notizie di famiglie nobili ed illustri della città e regno di Napoli. — Napoli, 1717, in-4°.

1694. **Regesta** comitum Sabaudiae, marchionum in Italia ab ultima stirpis origini ad an. MDCCLIII curante Dominico Carutti. — Torino, Bocca, 1889, in-8°.

1695. **Regesto** delle pergamene della famiglia *Anguillara* (R. Società Romana di Storia Patria: comunicazioni dell'archivio storico comunale di Roma). — Roma, Forzani, 1887, in-8°.

(Estr. dall' « Archivio della R. Società Romana di Storia Patria », vol. X.)

1696. **Registri** (I) della nobiltà delle provincie napoletane con un discorso preliminare e poche note. — Napoli, De Angelis, 1879, in-8°.

1697. **Registro** di tutte le posizioni delle cause agitate in sacra Consulta; sopra li privilegi conceduti alla famiglia *Sacrati* di Ferrara dalla S. M. di Clemente VIII. — Roma, Cracas, 1712, in-fol.

1698. **Rena (Della) Cosimo**. Della serie degli antichi duchi e marchesi di Toscana, con altre notizie dell'imperio romano e del regno de' Goti e de' Longobardi. — Firenze, Cocchini, 1690, in-fol. fig.

1699. — Serie cronologico-diplomatica degli antichi duchi e marchesi di Toscana, con supplementi di I. Ca-

- noici, riordinata e pubblicata da Ag. Cesaretti. — Firenze, 1789, voll. 6, in-4°.
1700. **Reumont Alfred.** Beiträge zur italienischen Geschichte. — Berlin, 1853-57, voll. 6, in-8°.
- Nel quinto vol. (*Familtengeschichten*) si contiene la storia delle famiglie: *Colonna, Barbertini, Strozzi, Borghese, Trivulzio, Albani e RINUCCINI*.
1701. **Ricca Erasmo.** Cenno storico della famiglia *Labruzzi*. — Napoli, De Pascale, 1862, in-4°.
1702. — Discorso genealogico della famiglia *Galluppi* di Tropea. — Napoli, 1869, in-4°.
1703. — Istoria dei feudi delle Due Sicilie intorno alle successioni legali ne' medesimi, attinta dai documenti dei pubblici archivi. — Napoli, Agostino De Pascale, 1861-70, voll. 5, in-8°.
- Il dotto Autore discorre della nobiltà dell'ex Regno delle Due Sicilie, e dei feudi da essa posseduta, arricchendo il suo lavoro con accurate tavole genealogiche e documenti preziosi.
1704. — Discorso genealogico della famiglia *Candida*. — Napoli, De Pascale, 1870, in-4°.
1705. — Discorso genealogico della famiglia *D'Amore e Leoni*. — Napoli, De Pascale, 1872, in-8°.
1706. — Discorso genealogico della famiglia *Bacio-Terracina*. — Napoli, De Angelis, 1875, in-4°.
1707. — Discorso genealogico della famiglia *D'Ancona*. — Napoli, De Angelis, 1872, in-4°.
1708. **Ricchi Antonio.** La Regia dei Volsci ove si tratta della città, terre, castelli del Regno dei Volsci nel Lazio e specialmente di Cori. — Napoli, per Onofrio Pace, 1713, in-4°.
- L'A. discorre delle antiche e nobili famiglie delle città nominate, inoltre aggiunge al suo lavoro l'albero genealogico della famiglia *Ricchi*.
1709. **Ricci Marco Ubaldo.** Notizia della famiglia *Boccapaduli* patrizia romana. — Roma, Stamperia Apollo, 1762, in-4°.
1710. **Ricciardi Raffaele Alfonso.** Famiglia *Petronio*. Studio storico-araldico-genealogico con la illustrazione dei principali individui di questa casa, compilato a base di documenti archivistici e notarili ecc. — Napoli, Filinto Cosimi, 1888, in 8°.
1711. — Marigliano ed i comuni del suo mandamento: memorie storiche feudali, genealogiche ed ecclesiastiche attinte da documenti di pubblici archivi. — Napoli, Michele Gambella, 1892, in-4°.
1712. **Richter Clemente.** L'arma della città di Matera. — Nel *Giornale Araldico-genealogico*, Pisa. 1882, pag. 222.
1713. — Della cittadinanza veneziana sotto la Repubblica e dei caratteri che la distinguevano. — Catanzaro, 1882, in-8°.
1714. **Ricordi** della famiglia *Bertolini* (di Vicenza). — Vicenza, tip. S. Giuseppe, 1894, in-8°. (Pubblicata da G. Peserico e G. Bottazzi per la laurea di Paolo Bertolini).

1715. **Ricordi** della nobile famiglia *Caiselli* di Udine. (Per le nozze *Caiselli-Locatelli*). — Udine, Domenico Del Bianco, 1897, in-8°.
1716. — storici della nobile famiglia *Fanzago*. — Padova, tip. Prosperini, 1877, in-8°.
1717. **Ricordo** Storico-genealogico sulla famiglia *Galletti*. — Firenze, 1877, in-8°, con stemmi.
1718. **Ridola P. A.** Memoria genealogico-storica della famiglia *Gattini* di Matera. — Napoli, Jovene, 1877, in-8°, con tav.
- L'A. dà inoltre brevi cenni genealogici delle famiglie illustri alleate alla casa Gattini, delle quali riporta il blasonario in tre tavole litografiche.
1719. **Rietstap I. B.** Armorial général précédé d'un dictionnaire des termes du Blason, 2^e édit. — Gouda, G. B. Van Goor Zonen, 1884-87, voll. 2, in-4°, con stemmi.
- Abbiamo citato quest'opera, perchè oltre ad essere interessante per il Dizionario di termini araldici, vi si trova anche il blasonario delle nobile famiglie italiane.
1720. **Rinaldi A.** Sepolcro Passalacqua in Prina disegnato e descritto. Precedono alcune notizie riguardanti le famiglie dei *Lucini* e dei *Passalacqua*. — Milano, 1844, in-4°, con tavole.
1721. **Rinaldi Sebastiano.** Histoire della nobilissima famiglia *Bucca*. — Napoli, 1617, in-4°, con alb. gen.
1722. **Rinuocini Filippo di Cino.** Ricordi storici dal 1281 al 1460 colla continuazione di Alamanno e Neri suoi figli fino al 1506 seguiti da altri monumenti inediti di storia patria estratti dai codici originali e preceduti dalla storia genealogica della loro famiglia e dalla descrizione della Cappella gentilizia in S. Croce con documenti ed illustrazioni per cura ed opera di G. Aiazzi. — Firenze, dalla Stamperia Piatti, 1840, in-4°, con alberi geneal. e tavole di monumenti.
1723. **Risano** e la nobile famiglia *Agricola*: note e croniche raccolte da P. F. B. (Per le nozze di Nicolò Agricola con Lucia dello Mea). — Udine, tip. del Patronato, 1889, in-8°.
1724. **Ristretto** della storia del luogo d'Andezeno in ciò che può aver rapporto coll'antichissima famiglia *Valimberti*. — Torino, tip. G. Favale, 1888, in-8°.
- Contiene gli alberi della famiglia Valimberti e di altre imparentate con essa.
1725. **Rivera Giuseppe.** La famiglia *Ardinghelli* di Aquila (coll'albero genealogico). — Nel *Giornale Araldico-genealogico*, Fermo, 1873, pag. 165.
1726. — La famiglia *Rustici* di Aquila (coll'albero genealogico). — Nel *Giornale Araldico-genealogico*, Fermo, 1873, pag. 168.
1727. — Degli uomini illustri della famiglia *Rivera*. — Nel *Giornale Araldico-genealogico*, Pisa, 1878, pagina 152.
1728. — Delle nobiltà cittadine dell'antico Regno di Napoli ed in particolare di quella di Aquila. — Nel *Giornale Araldico-genealogico*, Pisa, 1882, pag. 93.

1729. **Rivista** del Collegio Araldico. — Roma, tip. dell'Unione Cooperativa Editrice, 1903... in-8°, con tavole in cromolitografia.
- Publicazione periodica interessantissima per le preziose monografie in essa contenute, scritte dai primi araldisti d'Italia, e per le splendide e nitide tavole a colori, di cui è arricchita.
1730. **Recchi Pietro**. — Cenni biografici e genealogie dei *Bonaparte*. — Firenze, G. Carnesecchi, 1899, in-8°.
1731. **Recco C.** I signori di Castelbarco. Ricerche storiche. — Cemerino, Savini, 1900, in-8°, con tav.
1732. **Rogani Bernardino**. Discorso storico-genealogico della famiglia *Nardi*. — Firenze, stamperia della SS. Annunziata, 1765, in-4°.
1733. **Romagloia A.** Il segretario nobile; con l'origine della famiglia *Conti-Maioragia*. — Milano, 1656, in-4°.
1734. **Romana** Adscriptionis Albo Nobilium Romanorum. (Per i signori della *Farnia* nobili originari di Lione e patrizi della Città della Pieve) — Roma, Stamperia Camerale, 1773, in-4°.
1735. **Rondinello Vincenzo**. La genealogia della serenissima Casa *Estense*. — Ferrara, tip. Taddei, 1899, in-8°.
1736. **Rosatis (De) G. B.** Origine della famiglia *Iveglia Ohmuchiévich*, eo' privilegi di diversi imperatori e re, conceduti a detta famiglia. -- (Napoli 1663), in-4°, con stemma.
1737. **Rosis (De) Luca**. Cenno storico della città di Rossano e delle sue nobili famiglie. — Napoli, Mosca, 1838, in-8°.
1738. **Rossi Adamo**. La famiglia *Danzetta* di Perugia (con stemma e albero genealogico). — Nel *Giornale Araldico-genealogico*, Pisa, 1881, pag. 225.
1739. — Albero genealogico della famiglia *Fortebracci* da Montone, con note storiche a ciascun nome. — Perugia, 1882, in-4°, con tav. geneal. lit.
1740. **Rossi Francesco**. Campodi pietra; ricerche storiche sulla vita di un comune del Molise nei documenti dei pubblici archivi. — Napoli, M. Gambella, 1896, in-8°.
- Questa ottima pubblicazione contiene ampie notizie sulle famiglie che dominarono nel paese cioè: i *Marchisio*, i *Sangro*, i *Gambatesa* o *Monforte*, i *Capua*, i di *Cova-Grimaldi* e i *Carafa*, con frammenti di alberi genealogici.
1741. **Rossi Girolamo**. Storia del Marchesato di Dolceacqua e dei comuni di Pigna e Castelfranco. — Oneglia, Giovanni Ghilini, 1862, in-8°.
- Si parla dei feudatari di quelle terre e specialmente dei *Grimaldi* e dei *Doria*; di questa famiglia è riportato l'albero genealogico.
1742. — Notizie storiche e genealogiche sulla famiglia dei *Galleani* di Ventimiglia. — Lodi, C. Dell'Avo, 1875, in-16°.
1743. — La famiglia *Viale* di Diano Castello (con stemma e albero genealogico). — Nel *Giornale Araldico-genealogico*, Pisa, 1877, pag. 273.

1744. **Rossi Girolamo.** *Della Rovere* di Savona (con stemma e albero genealogico). — Nel *Giornale Araldico-genealogico*, Pisa, 1877, pag. 323.
1745. — Cenno genealogico sulla famiglia *D'Aste* di Albenga (coll'albero genealogico). — Nel *Giornale Araldico-genealogico*, Pisa, 1878, pag. 358.
1746. — Notizie sulla famiglia *De Gubernatis* (con stemma e albero genealogico). — Nel *Giornale Araldico-genealogico*, Pisa, 1881, pag. 157.
1747. — I nobili di Savona (elenco delle famiglie ascritte a quel Libro d'oro). — Nel *Giornale Araldico-genealogico*, Pisa, 1884, pag. 30.
1748. — I *Cascione* fonditori di campane. — Nel *Giornale Araldico-genealogico*, Pisa, 1885, pag. 72.
1749. — I *Blancardi* conti di Cigala e baroni di Turbia. — Nel *Giornale Araldico-genealogico*, Pisa, 1886, pagina 138.
1750. — La famiglia *Monleone*. — Nel *Giornale Araldico-genealogico*, Pisa, 1887, pag. 76.
1751. — I *D'Oria* di Dolceacqua (coll'albero genealogico). — Nel *Giornale Araldico-genealogico*, Pisa, 1887, pagina 163.
1752. — La famiglia *Oignani*. — Nel *Giornale Araldico-genealogico*, Pisa, 1888, pag. 80.
1753. — I *Vento* signori di Mentone (coll'albero genealogico) — Nel *Giornale Araldico-genealogico*, Pisa, 1890, pag. 45.
1754. **Rossi Girolamo.** Le famiglie dei "*Magnifici*", della città di Ventimiglia (con brevi cenni e descrizione dell'arma). — Nel *Giornale Araldico-genealogico*, Bari, 1892, pag. 306.
1755. — Lo stemma della città di Ventimiglia. — Nel *Giornale Araldico-genealogico*, Bari, 1893, pag. 400.
1756. — La famiglia *Lanteri* di Ventimiglia e Genova (coll'albero genealogico). — Nel *Giornale Araldico-genealogico*, Pisa, 1894, pag. 112.
1757. — I *Boeri* della Liguria (coll'albero genealogico). — Nel *Giornale Araldico-genealogico*, Bari, 1894, pagina 225.
1758. — I *Torrini* di Nizza (coll'albero genealogico). — Nel *Giornale Araldico-genealogico*, Bari, 1895, pagina 60.
1759. — Della famiglia e della patria dell'umanista *Jacopo Curio*. (coll'albero genealogico). — Nel *Giornale Araldico-genealogico*, Bari, 1895, pagina 216.
1760. — Gli *Spinola* signori di Castellarò e Pompelana (coll'albero genealogico e stemma). — Nel *Giornale Araldico-genealogico*, Bari, 1896, pagina 14.
1761. — La famiglia *Richelmi*. — Nel *Giornale Araldico-genealogico*, Bari, 1896, pag. 363.
1762. — I *Gandolfo*, conti di Melazzo, di Riccaldone e di Gazzelli (con l'albero geneal.). — Nel *Giornale Araldico-genealogico*, Bari, 1899, pag. 2.
1763. — I *Thaon* di Sant'Andrea e di Revel (con albero geneal.). — Nel

- Giornale Araldico-genealogico*, Bari, 1899, pag. 110.
1764. **Rossi Girolamo**. La famiglia *Brea* in Liguria. — Nel *Giornale Araldico-genealogico*, Bari, 1899, pagina 243.
1765. — I *Grimaldi* in Ventimiglia. Memoria storica e documenti. — Torino, G. B. Paravia, 1849, in-8°.
1766. **Rossi (De) Bonaventura**. Istoria genealogica e cronologica delle due nobilissime Case *Adorna e Botta* — Firenze, 1719, in-4°.
1767. **Rubels (De) Joannes Baptista**. Arbor genealogica Gentis de *Cignano*. — Bononiae, typ. Monolesi, 1687, in-4°, con stemmi.
1768. **Ruffo Francesco**. Discorso della famiglia *Giffone* dei marchesi di Cinquefrondi, con le notizie della sua prima origine e delle sue discendenze. — Napoli, Giuseppe Roselli, 1703, in-4°.
1769. **Ruginelli Balthassar**. De antiquitate et nobilitate familiae *Ruginellae* patriciae mediolanensis. — Mediolani, apud Beltraminum, 1681, in-4°.
1770. **Rumor Sebastiano**. Della famiglia *De Maria* e di altri fonditori di campane Vicentini. — Vicenza, 1885, in-8°.
1771. — Il Castello di Santa Maria in Thiene. I *Porto* e i *Colleoni*. — Vicenza, tip. S. Giuseppe, 1887, in-8°, con tav.
- Contiene gli stemmi policromi dei Porto e dei Colleoni e un albero genealogico.
1772. **Rumor Sebastiano**. Dizionario blasonico vicentino. (Per le nozze di Pietro Rumor con Maria Siroto). — Vicenza, tip. S. Giuseppe, 1892, in-8°.
1773. — La famiglia dei conti *Caldogno* e la loro villa a Caldogno. — Vicenza, Paroni, 1893, in-8°.
1774. — La famiglia *Caldonazzo*. Ricordi. — Vicenza, stab. tip. S. Giuseppe, 1898, in-8°, con ritr.
1775. — Il Blasono Vicentino, descritto e storicamente illustrato con 124 stemmi incisi e colorati. — Venezia, Vicentini, 1899, in-8°, con tav.
1776. **Rusconi Alberto**. Memorie storiche del casato *Rusca* o *Rusconi*, raccolte e pubblicate con appendice di documenti, postille e tavole illustrative. — Bologna, Sigonio, 1874, in-fol. con tav.
- È l'opera più completa sui Rusca; serve a riempire la lacuna lasciata dal Litta, perchè arricchita di molte tavole illustrative.
1777. **Rusconi Alfredo**. Documenti nobiliari depositati presso il Ministero dell'Interno. — Bologna, Azzoguidi, 1887, in-fol.
- Questa pubblicazione contiene l'elenco di 187 documenti che si riferiscono alla famiglia *Rusconi*.
1778. — Leggi araldiche di Lombardia. — Pisa, presso l'Araldico, 1887, in-8°.
1779. **Rusconi Antonio**. I conti di Pombia e Biandrate secondo le carte novaresi. — Milano, F. Manini, 1885, in-8°.
1780. **Rusticini Carlo**. Notizie di Casa *Velluti* in Firenze, con fram-

mento genealogico. — Nel *Giornale Araldico-genealogico*, Fermo, 1873, pag. 41.

1781. **Rusticini Carlo**. Stemmi dei Municipi della Valsesia e di Fobello. — Nel *Giornale Araldico-genealogico*, Fermo, 1873, pag. 184.

1782. — La famiglia *Rivarola* di Chiavari e Genova (coll'albero genealogico). — Nel *Giornale Araldico-genealogico*, Fermo, 1874, pag. 237.

S

1783. **Saccani Giovanni**. Cronotassi dei Vescovi di Reggio Emilia. — Ivi, Stab. tipo-litografico degli Artigianelli, 1898, in-8° (con gli stemmi gentilizi dei Vescovi nominati).

1784. **Salaroli Carlo**. Arme o divise delle famiglie della città di Bologna, nobili, antiche e moderne ecc.

Ms. cartaceo in-fol, con stemmi a colori, esistente nella Biblioteca Municipale di Bologna e descritto da L. Frati nella sua *Bibliografia bolognese*. Vedi nota al N. 14.

1785. — Famiglie della città di Bologna, loro origine, arme, case e sepolture, dignità ecc.

Manoscritto cart del sec. XVIII, posseduto dalla Biblioteca comunale di Bologna e descritto da Luigi Frati nell'opera suddetta.

1786. **Salazar Lorenzo**. Storia della famiglia *Salazar* (ramo di Francia). — Nel *Giornale Araldico-genealogico*, Bari, 1895, pag. 18.

1787. — Storia della famiglia *Salazar*. I *Salazar* in Italia. — Bari, presso il *Giornale Araldico*, 1900, in-8°.

1788. **Salazar Lorenzo**. Storia della famiglia *Salazar*. Ramo di Trani-Altamura. — Nel *Giornale Araldico-genealogico*, Bari, 1901, pag. 101.

1789. **Salice Giov. Andrea**. Storia della famiglia *Conti* di Padova, di Vicenza e delle discendenti da essa. — Vicenza, Gioannini, 1605, in-4°, con l'albero geneal.

1790. **Salmena Antonio**. Note e documenti sulla famiglia *Salmena* già *Salimbeni*. — Napoli, 1881, in-4°.

1791. — Morano Calabro e le sue case illustri. — Milano, Bellini e C., 1882, in-8°.

1792. **Saluzzo** (Dei) di Napoli. Illustrazione nobiliare. — Napoli, 1877, in-4°.

1793. **Salvadori Massimo**. Compendio genealogico della famiglia dei conti di *Carpegna*, ordinato e compilato secondo i più veridici documenti antichi e moderni. — Urbino, Rocchetti, 1881, in-8°.

1794. **Salvaro V.** La famiglia *Sardagna*: origini della famiglia, nomi illustri, l'Accademia degli *accesi*, componimenti inediti e rari di Ignazio e Giuseppe Sardagna. — Venezia, tip. A. Nodari, 1893, in-8°.

1795. (**Salvetti Cesare**). *Historie* dell'illustre Casa dei signori *Pepoli* di Bologna.

Manoscritto cart. del sec. XVII in fol. esistente nella Biblioteca Municipale di Bologna e descritto da L. Frati nella sua *Bibliografia Bolognese*. Vedi nota al N. 14.

1796. **Salvi Giuseppe**. Cenno storico della nobile famiglia dei Conti

- Onofri* di S. Ginesio. — Camerino, tip. Savini, 1889, in-8°.
1797. **Salvo-Cozzo Narciso**. La donna nella successione dei titoli in Sicilia. — Palermo, tip. Virzi, 1898, in-8°.
1798. **Sampaolesi Giuseppe**. Memorie sulle nobili famiglie *Servanzi, Collio e Benadducci*. — Roma, Gismondi, 1838, in-8°.
1799. **Sanctis (De) Francesantonio e Luigi**. Notizie storiche e topografiche della città di Solmona. — S. l. e t., 1796, in-8°
Contiene le notizie delle famiglie nobili di Sulmona con i loro privilegi e i titoli di nobiltà.
1800. **Sandonni Tommaso**. Lodovico *Castelvetro* e la sua famiglia. Note biografiche. — Bologna, Nicola Zanichelli, 1882, in-8°, con albero genealogico.
1801. **Sangro (Di) Vincenzo**. Famiglie del patriziato napoletano e delle nobili fuori seggio, ascritto al Réal Monte di Giovan Battista Manso marchese di Villa, dall'anno 1608, epoca della fondazione sino al presente, con l'elenco cronologico de' suoi governatori. — Napoli, Vincenzo Morano, 1887, in-8°.
1802. — Genealogie di tutte le famiglie patrizie napoletane e delle nobili fuori seggio, aggregate come montiste al R. monte di Manso. — Napoli, Pierro e Veraldi, 1896, in-8°.
1803. **Sanseverino Cianci Di Leo R.** Genealogia di Ercole *Sanseverino*, barone di Calvera, e suoi discendenti. — Napoli, Morano, 1902, in-16°.
1804. **Sansovino Francesco Maria**. Della origine e dei fatti delle famiglie illustri d'Italia. — Venezia, Altobello Salicato, 1582, in-4°.
1805. **Sant'Anna fr. Girolamo**. Della storia genealogica della famiglia *Dal Ponte*. — Napoli, per Felice Mosca, 1708, in-fol.
1806. **Santi (De') Michele**. Memorie delle famiglie nocerine. — Napoli, Lanciano e D'Ardua, 1887-94, voll. 2, in-8°.
1807. **Santostefano della Cerda A.** Sangue azzurro. (Nobiltà feudale. La Cavalleria. Decadenza. La Nobiltà italiana. L'Aristocrazia). — Milano, Barabandi edit. 1889, in-16°.
1808. **Sarrubo Prospero**. Trattato della famiglia *Cavaniglia*. — Napoli, 1637, in-fol.
1809. **Sartori Francesco**. Cenni storici intorno alla nobil famiglia *Piacentini* di Creola e Selvazzano, con illustrazione sullo stemma gentilizio ed altre memorie antiche dei molini e ponte sul Bacchiglione. — Padova, tip. del Seminario, 1878, in-8°.
1810. **Sassetti Francesco**. Notizie dell'origine e nobiltà della famiglia de' *Sassetti* (1600). — In principio delle *Lettere di Filippo Sassetti*, Firenze, Le Monnier, 1855, in-16°.
1811. **Savi Venanzio**. Arma, sigillo e nobiltà di Concordia. — Nel *Giornale Araldico-genealogico*, Pisa, 1880, pag. 205.

1812. **Savi Venanzio**. Nome e stemma della città di Portogruaro. Lettera. — Venezia, tip. Patriarcale, 1887, in-8°.
1813. **Savini Francesco**. I Signori di *Melatino*. Notizie storico-critiche sulla più illustre famiglia teramana del medio evo, corredata d'inediti ed originali documenti. — Firenze, tip. di M. Ricci, 1881, in-8°.
- Questa importante pubblicazione che tanto interessa la storia di Teramo, oltre a parlare con grandi cognizioni storiche della famiglia de' Melatino e di altre con essa imparentate, ne riporta gli alberi genealogici ed i relativi stemmi, con la loro dichiarazione storico-araldica.
1814. — Della famiglia teramana *Di Valle*, dominatrice della patria nel sec. xv. — Teramo, tip. del Corriere Abruzzese, 1896, in-16°.
1815. **Savini Patrizio**. Storia della città di Camerino, 2ª ediz. con note ed aggiunte del prof. M. Santoni. — Camerino, V. Savini, 1895, in-16°.
- Tratta nella parte 2ª della signoria dei *Varano* e dei *Farnest* e nella parte 4ª dello stemma della città.
1816. **Savio Federico**. Il Marchese Bonifacio *Del Vasto* ed Adelaide, contessa di Sicilia, Regina di Gerusalemme. Memoria storico-genealogica. — Torino, Bocca, 1887, in-8°.
1817. — La famiglia *Della Rovere* di Torino (con stemma). — Nel *Giornale Araldico-geneal.*, Pisa, 1890, pag. 1.
1818. — La famiglia *Tana* di Chieri (con stemma e albero genealogico). — Nel *Giornale Araldico-genealogico*, Pisa, 1890, pag. 13.
1819. — I Conti di Ventimiglia nel sec. xi, xii e xiii. Studio critico-genealogico. — Genova, tip. Sordomuti, 1893, in-8°.
1820. **Savio Federico**. Simeotto Orsini e gli *Orsini* di Castel S. Angelo. — Perugia, Boncompagni, 1895, in-8°.
1821. **Saxfus Antonius**. Specimen virtutis avitae stemmati nobilissimae familiae *De Stampa* inscriptum. — Mediolani, s. t., 1743, in-4°.
1822. **Scalabrini Giuseppe Antonore**. Arbore gentilizio della nobile famiglia *Benededei* di Ferrara. — Mantova, Pazzoni, 1739, in-fol.
1823. — Giustificazione della nobiltà della famiglia *Benededei* di Ferrara. — Mantova, Pazzone, 1739, in-fol.
1824. **Scati V**. Se l'appartenere al governo della città di Acqui costituisca, nelle famiglie, titoli di nobiltà. — Nel *Patriziato*, Roma, 1902, pag. 438.
1825. **Schedoni G**. I conti *Campi* di Modena (con stemma e albero genealogico). — Nel *Giornale Araldico-genealogico*, Pisa 1879, pagina 134.
1826. — I conti *Marescotti* di Bologna e i principi *Marescotti-Ruspoli* di Roma (coll'albero genealogico). — Nel *Giornale Araldico-genealogico*, Pisa, 1883, pag. 81.
1827. **Schiavo Sebastiano**. La famiglia *Capparozzo*. — Padova, 1858, in-8°.
1828. **Schlifer Alberto**. Albero della famiglia *Dragoni-Confidati*, descritto e difeso. — Roma, tip. Varese, 1666, in-12°.

1829. **Schoen Theodore.** Généalogie de la famille milanaise *De Martignoni*. — Nel *Giornale Araldico-genealogico*, Pisa, 1888, pag. 83 e 133.
1830. — Généalogie de la branche polonaise de la noble famille italienne *Torelli*. — Nel *Giornale Araldico-genealogico*, Pisa, 1889, pag. 121.
1831. **Schroder F.** Repertorio genealogico delle famiglie confermate nobili e dei titolati nobili esistenti nelle provincie venete contenente anche le notizie storiche sulla loro origine ecc. ecc. — Venezia, tip. di Alvisopoli, 1830, voll. 2, in-8°.
1832. **Sclarra Antonio Tommaso.** Della famiglia *Castelli*. — Milano, L. Monza, 1678, in-8°.
- In questa opera si discorre della famiglia *Castelli* di Milano e di Terni.
1833. **Scorza Alessandro.** Albero o genealogia della famiglia *Scorza* et le molte antiche memorie di quella et de l'altro, discendenti dagli Conti di Lavagna da l'anno 1010 al 1609. Stampata in Milano in lingua latina e tradotta in volgare italiana dal Dott. Pietro Vincenti. — Napoli, Gio. Batta Gargano et Lucretio Nucci, 1611, in-4°, con stemmi.
1834. **Selfridus Joannes.** Arbor *Aniciana*, seu genealogia serenissimorum augustissimae Austriae domus principum ab *Anicia*, Antiquissima nobilissimaque Urbis Romae familia deducta septemque libris explicata. — Viennae, in Aedibus Zwenthalensibus sumptibus Audins typis Joannis Fidlerii, 1613, in-4°, con stemmi e alberi genealogici.
1835. **Sellenati Andrea.** Atto d'iscrizione nel Libro d'oro dei veri titolati della famiglia dei marchesi *Mangilli* (Nozze Mangilli-Lampertico). — Venezia, tip. della Gazzetta, 1876, in-8°.
1836. **Serarcangeli Niccola.** Stemma municipale di Camerino. — Nel *Giornale Araldico-genealogico*, Pisa, 1874, pag. 162.
1837. **Serego Allighieri.** Dei *Seratico* e dei *Serego-Allighieri*. — Torino, Bona, 1865, con tav. e albero geneal.
1838. **Serie** cronologica di tutti i privilegi concessi e confermati alla famiglia dei Conti di *Collatto* e San Salvatore etc. — Venezia, 1798, in-4°.
1839. — genealogica della famiglia *Morano*. — Modena, per gli eredi di Bartolomeo Soliani, 1759, in-4°.
- 1840 **Servanzi Collo Severino.** Sulla famiglia *Parteguelfa*, patrizia di Sanseverino. — Ivi, Ercolani, 1844, in-8°.
1841. **Sestini Emilio.** Sui fasti della famiglia *Barbolani* conti di Montauto. Lettera. — Firenze, Le Monnier, 1858, in-8°.
1842. **Seta Valerio.** Genealogia della famiglia *Bevilacqua*, riveduta, e aggiunta fin'a' tempi nostri da F. Agostino Superbi da Ferrara, con due tavole, una de gli Accasamenti e l'altra dei nomi e delle cose notabili. Opera sesta. — Ferrara, presso Francesco Suzzi, 1626, in-4°, con stemmi.

1843. **Settimi Franciscus**. De *gestis Aptorum* de Tudere Aptorum patria. Segue la traduzione italiana di Agostino Lazzarini con questo titolo « Memorie de' fatti illustri de gli huomini più segnalati nella Casa degli *Atti*, raccolte da Francesco Settimi, da Todi, riportate in volgare da Agostino Lazzarini Anconitano »

Ms. cart. del sec. XVIII, esistente nella R. Biblioteca Casanatense di Roma (n. 1345).

1844. **Sforza Giovanni**. Ricordi della famiglia *Sforza* di Montignoso (Per nozze Sforza-Barghetti). — Lucca, Giusti, 1881, in-8°.

1845. — La patria, la famiglia e la giovinezza di Nicolò V. (*Parantuselli*). — Lucca, Giusti, 1884, in-8°, con alberi genealogici.

1846. **Stello** Araldo del Re Alfonso d'Aragona. Trattato dei colori nelle Arme, nelle Livree et nelle Divise, — Venetia, appresso Lucio Spineda, 1599, in-8°.

1847. **Silvestri Eugenio**. Descrizione dell'albero genealogico della R. Casa di *Savoia*, marchesi e poi re d'Italia, secondo le norme di S. E. il conte Luigi Cibrario. — Milano, Wilmant. s. a. in-4°.

1848. **Simone (De) Luigi Giuseppe**. Degli *Angioini* principi di Taranto (1292-1373). Monografia estratta dai commentari mss. degli uomini e delle cose di Terra d'Otranto. — Taranto, tip. Nazionale, 1866, in-8°.

1849. **Simonetta Francesco**. Albero con le prove della discendenza di tutti gli huomini della Casa

Castelli di Terni. Per la verità, et a beneficio di tutti che portano il Sangue Castelli, et a difesa dell'Autore et di tutti gl'altri Nobili Concittadini, e della propria Patria, et in corroboratione di quanto fin qui s'è scritto della suddetta Casa. — Perugia, nella Stampa Camerale, 1668, in-8°, con st.

1850. **Sinesio Secondo**. Della nobile famiglia *Testa*, di sua origine pisana, e de chiarissimi antenati. — Siracusa, 1781, in-4°.

1851. **Sintiscalco Roberto**. Della famiglia *Gatti* o *De Gattis* di Monteleone in Calabria Ultra, con un cenno della famiglia *Gatti* o *De Gattis* esistita nella città di Viterbo della quale ne discende. — Napoli, Luigi Corso, 1891, in-8°.

1852. **Sivieri P. Ippolito**. Memorie storiche di casa *Frassoni*.

Ms. che si conserva nella Biblioteca di Ferrara descritto da Ferruccio Pasini. Vedi nota al N. 148.

1853. **Soldatini Giuseppe**. La famiglia *Guitera De Bozzi* di Corsica. — Nel *Giornale Araldico-genealogico*, Fermo, 1873, pag. 106.

1854. — La famiglia *Grati* di Dalmazia. — Nel *Giornale Araldico-genealogico*, Fermo, 1873, pag. 142.

1855. — La famiglia *Crea* di Stilo di Calabria (con stemma). — Nel *Giornale Araldico-genealogico*, Fermo, 1874, pag. 293.

1856. **Soldini Francesco Maria**. Commentari sopra la discendenza dei *Soldini* di Firenze e di Francia

- dall'anno 1300 fino ai tempi presenti. — Firenze, Cambiagi, 1774, in-8°.
1857. **Soldini Francesco Maria.** Delle Eccellenze e grandezze della Nazione fiorentina, dissertazione, la quale si premette ad una descrizione alfabetica delle famiglie nobilissime di Firenze, il di cui incarico, dall'anno 1340 al 1400 fu di sostenere la loro patria, e pe' Dieci di Balìa gravi ed onorifiche ambascerie, ecc. — Firenze, Vanni e Tofani, 1780, in-8°, fig.
1858. **Sollerl Gactano.** L'antica casa degli *Attendoli-Sforza* in Cotignola e gli uomini illustri cotignolesi. — Ravenna, tip. lit. Ravennana 1889, in-8°, con tav. lit.
1859. **Sommario** (Breve) delle prove di nobiltà del Marchese Filippo *Forni*. — Torino, tip. Tisma, 1634, in-8°.
1860. **Sommi Piccardi Guido.** I *Campi* di Cremona (con stemmi e albero genealogico). — Nel *Giornale Araldico-genealogico*, Pisa 1879, pag. 94.
1861. — La famiglia *Sommi*. Memorie e documenti di storia cremonese. — Cremona, 1893, in-fol. con stemmi e tavole genealogiche.
Vedi anche alla parola « Piccardi-Sommi ».
1862. **Sovrani** (I) del mondo. Notizie della genealogia delle loro famiglie, dell'ampiezza e governo dei loro stati, religione, entrate, forze, titoli, pretensioni, arme con l'origine storica dei pezzi e quanti che le compongono ecc. — Venezia, 1729, voll. 4, in-16°, con stemmi.
1863. **Spada Michelangelo.** La famiglia dei conti *Spada*, patrizia di Terni, di Pesaro, di San Marino e di Roma. — Roma, s. t. 1896 in-8°, con albero geneal. e stemma.
1864. **Spettanza** (Sulla) del titolo di principe di Leonforte. Relazioni osservazioni e documenti per uso privato della Consulta araldica. — Roma, tip. delle Mantellate, 1895, in-4°.
1865. **Staglieno Marcello.** Brevi notizie della Nobiltà genovese e sulle famiglie nobili esistenti l'anno 1797. — Genova, 1858, in-12°.
1866. — Alcuni nuovi documenti intorno a Cristoforo *Colombo* ed alla sua famiglia. — Genova, tip. de Sordomuti, 1887, in-8°.
1867. — Sui più recenti documenti scoperti intorno la famiglia di Cristoforo *Colombo*. — Genova, tip. Sordomuti, 1893, in-8°.
1868. — Nota delle famiglie dei Romani Pontefici che furono ascritte alla Nobiltà genovese, compilata in ordine cronologico dai documenti dell'Archivio di Stato. — Nel *Bollettino Uff. della Consulta Araldica*, Roma, 1894, vol. II., n. 7.
1869. **Stanga Idelfonso.** La famiglia *Stanga* di Cremona. Cenni storici. — Milano, tip. Bernardoni di C. Rebeschini e C., 1895, in-fol., con 26 tavole e dodici fac-simili.
1870. **Stato** presente del patriziato veneto e rettifiche relative alle famiglie *Arnaldi*, *Barbaro*, *Cappello* e *Soranzo*. — Nel *Bollettino araldico storico-genealogico del Veneto*, Venezia, 1902, anno I, n. 1 e 7.

1871. **Stefani Federico.** Di *Guecelletto* da Prata, e dell'origine dei principi e conti di Porcia e di Brugnara. — Venezia, Naratovich, 1876, in-8°.

1872. **Stemma** della città di Crema e di quello dei marchesi di Monferrato. — Nel *Giornale Araldico-genealogico*, Pisa, 1874, pag. 159.

1873. — della città di Este. — Nel *Giornale Araldico-genealogico*, Fermo, 1874, pag. 384.

1874. — (Lo) di Ferrara. — Nel *Giornale Araldico-genealogico*, Pisa, 1890, pag. 158.

1875. — (Sullo) e suggello municipale di Forlì. — Nel *Giornale Araldico-genealogico*, Pisa, 1886, pag. 151.

1876. — della città di Montagnano concesso dal doge Michele Steno: ducale, 27 agosto 1405. (Per nozze Zanolini-Simoni). Testo latino con trad. italiana. — Rovigo, A. Minelli, 1896, in-4°.

1877. — (Lo) della Provincia di Padova (Patente Reale). — Nel *Giornale Araldico-genealogico*, Pisa, 1884, pagina 97.

1878. — municipale di Pavia. — Nel *Giornale Araldico-genealogico*, Pisa, 1875, pag. 346.

1879. (**Stemmi** gentilizi delle più illustri famiglie romane).

Ms. cart. del sec. XVII, in fol. esistente nella R. Biblioteca Casanatense di Roma (n. 4006). Questo manoscritto è conosciuto sotto il nome di « Armerista Romano » e contiene oltre seicento stemmi coloriti a mano, rappresentanti le insegne della città,

dei rioni e di tutte le famiglie nobili romane. Vi si trova infine un indice alfabetico dei nomi delle famiglie. Dicono i competenti araldisti che questo importante ms. fosse il Libro d'oro di Roma, custodito in Campidoglio.

1880. **Stemmi** della R. Casa di Savoia e delle famiglie nobili d'Italia, pubblicati dal Calendario d'oro dal 1890 al 1901. — Nel Calendario d'oro, Roma, 1901, anno XIII, pag. 261 e segg.

1881. — (Gli) Senesi antichi e moderni estratti dagli studi del Cittadini, del Gallacini, del Pecci ecc. — S. n. n. in-4°, con 46 tavole di stemmi in cromolitografia.

1882. — (Illustrazione di) sconosciuti sparsi per la città di Venezia. — Nel *Bollettino araldico-storico-genealogico del Veneto*, Venezia, 1902, anno I, n. 6, 7 e 8.

1883. — di Velletri e di Conegliano. — Nel *Giornale Araldico-genealogico*, Fermo 1874, pag. 240.

1884. — (Nuovi) civici. Stemma del Comune di Casorzo (Alessandria) e del Comune di Campo nell'Elba (Livorno). Descrizione. — Nel *Giornale Araldico-genealogico*, Bari, 1899, pagina 13.

1885. **Stevenson Enrico.** Epitafio prenestino di Francesca *Della Valle* (con notizie sulla famiglia di lei). — Nell'*Archivio della Società Romana di storia patria*, Roma, 1883, vol. VI, pag. 541.

1886. **Stirpe.** (La nobilissima) dei *Casselli*. Note storico-genealogiche ed araldiche. — Milano, 1883, in-4°, con stemma.

1887. **Storaclus Balthasar.** De Gente *Aquaviva-Aragonia*. Dissertatio historica genealogica chronologica, et oratio panegirica. — Romae, excudebat Roccus Bernabò, 1832, in-4°, con st.
1888. — La stessa opera tradotta in italiano. — Roma, 1738, in-4°.
1889. **Storia** genealogica della famiglia *Bonaparte*, dalla sua origine fino all'estinzione del ramo già esistente nella città di S. Minato, scritta da un samminiatese. — Firenze, 1847, in-4°, con stemmi e alberi genealogi.
1890. — dei Dogi di Venezia, scritta dai chiarissimi Emmanuele Cicogna, Giovanni Veludo, Francesco Caffi, Giovanni Casoni e G. A. Moschini; con centoventi ritratti incisi in rame da Antonio Nani. Edizione 3ª. corretta ed accresciuta colla serie delle più pregevoli medaglie e monete per essi coniate. — Venezia, Stab. Nazionale di G. Grinaldi, 1867, in-4°.
- Sotto i singoli ritratti dei Dogi vi sono incisi gli stemmi delle loro famiglie.
1891. — delle famiglie illustri italiane. — Firenze, a spese dell'Editore Ulisse Dilligenti, s. a. voll. 4, in-4°, con stemmi a colori.
1892. — d'una vertenza araldica: *Gonzaga* contro *Guerrieri*. In punto Abuso di cognome, d'arma, d'insegne ecc. — Mantova, Stab. tip. Eredi Segna, 1902, in-4°, con alberi geneal.
1893. — genealogica della famiglia *Lavizari*. — Trento, 1739, in-4°.
1894. — (Breve) genealogica della famiglia *Milazzi*, giustificata con prove autentiche. — Napoli, 1741, in-4°, con albero geneal.
1895. **Storia** della famiglia *Pierdominici*. — Tolentino, Francesco Filelfo, 1892, in-8°.
1896. — (Ristretto della) del luogo d'Andezeno in ciò che può aver rapporto coll'antichità della famiglia *Valimberti*. — Torino, Favale, 1888, in-4°.
- Contiene molti alberi genealogici della famiglia Valimberti e di quelle con questa imparentate.
1897. **Streinius Richardus.** Gentium et familiarum romanarum stemmata. — Parisiis, H. Stephani, 1559, in-fol.
1898. **Strozzi Giambattista.** Della famiglia *De Medici*. — Firenze, appresso Bartolomeo Sermartelli e fratelli, 1610, in-4°, con stemma.
1899. **Summarium** probationum antiquissimae descendentiae D. D. de *Trottis* civitatis Ferrariae nobilium. — Ferrariae, Filoni, 1700, in-fol.

T

1900. **Tabulae** genealogicae et insigne gentilitium Familiae *De Coloccis*. — Sta con le *Poesie italiane e latine* di Angelo Colocci ecc. Iesi, 1772, pag. 193.
1901. — genealogicae et insigne gentilitium Familiae *De Ripamontis* — Sta con le *Poesie italiane e latine* di Angelo Colocci, Iesi, 1772, pag. 210.
1902. **Taceti P.** Genealogia dei conti *Frezzini* di Lorzano. — Nel *Gior-*

Ital 57312
357

- nale Araldico-genealogico*, Pisa, 1881, pag. 51.
1903. **Taccoli Nicola**. Compendio delle diramazioni de' fratelli *Taccoli* figliuoli di Bosello viventi nel 1440, inseritevi alcune memorie storiche più rimarcabili di Reggio. — Ivi, per il Vedrotti, 1742, in-fol.
1904. — Enunciative d'autentici monumenti, le quali comprovano la discendenza da Giberto *Taccoli* dei fratelli Niccola e Francesco *Taccoli* ecc. — Parma, nella stamperia de' Monti, 1752, in fol.
1905. **Tafari Vincenzo**. Della nobiltà, delle sue leggi e dei suoi istituti nel già reame delle Sicilie, con particolari notizie intorno alla città di Napoli e di Gallipoli. — Napoli, presso D. Paradisi, 1870, in-8°.
1906. **Talleoni Marcantonio**. Saggio di poesia lirica, con un discorso genealogico sopra la nobiltà della famiglia *Antici*. — Osimo, per il Quercetti, 1779, in-4°.
1907. **Tamburini Augusto**. Notizie storiche sulla famiglia *Ferrarini*. — Ferrara, s. t. 1868, in-8°.
1908. **Tanfani L.** Notizie della famiglia pisana dei *Fibonacci*. — Pisa, Nistri, 1876, in-8°.
1909. **Tapparelli E.** Une famille piemontaise au moment de s'eteindre. — Turin, 1884, in-4°.
Contiene la genealogia *Tapparelli-D'Asiglio*.
1910. **Tarducci A.** Piobbico e i *Brancaleoni*. Memorie storiche genealogiche. — Cagliari, tip. Balloni, 1897, in-8°.
1911. **Tarlazzi Antonio**. Notizie genealogiche sulla nobile famiglia dei conti *Ginanni* di Ravenna (con stemmi e albero genealogico.) — Nel *Giornale Araldico-genealogico*, Pisa, 1876, pag. 263.
1912. **Tavola** genealogica dei principi di *Savoia*, da Beroldo ad Umberto I Re d'Italia. — Codogno, A. G. Cairo, 1886, in-fol.
1913. **Tavole** genealogiche dei *Branzia*. — Napoli, s. t. 1883, in-fol.
1914. **Teatro** gentilizio della nobiltà d'Europa; opera composta di due parti, una in lingua italiana e l'altra in francese. — Milano, presso la Direzione dell'archivio storico gentilizio, 1879... in-4°, con stemmi e alberi geneal.
Publicazione periodica dell'« Archivio storico gentilizio », diretto da F. F. Daugnon.
1915. **Tebaldese Ernesto**. Genealogico discorso della famiglia *Guardati* di Sorrento. — Sant'Agnello, tip. S. Francesco d'Assisi, 1884, in-8°.
1916. **Tenderini Giuseppe**. Stemma municipale di Milazzo. — Nel *Giornale Araldico-genealogico*, Pisa, 1874, pag. 162.
1917. **(Teostene)**. Ricordi di Firenze a Leonardo da Vinci, e a Paolo Toscanelli: le armi della famiglia da *Vinci* e del Comune di Vinci; un fratello di Leonardo lanajolo in Firenze e il suo « Confessionale ». — Firenze, Stab. tip. Fiorentino, 1895, in-16°, con tav.

1918. **Termino Antonio.** Apologia di tre seggi illustri di Napoli. — Venezia, tip. Domenico Iarri, 1581, in-4°.
1919. **Testa Del Tufo Gio. Battista.** Cronologia della famiglia *Del Tufo*. — Napoli, Maccaraso, 1627, in-4°.
1920. **Tettoni Leone.** Notizie genealogico-storiche dell'antica famiglia *Albani* di Bergamo. — Lodi, tip. Wilmant, 1845, in-4°, con tav.
1921. — Notizie genealogico-storiche intorno alla nobile, antica ed illustre famiglia *Avogadro*. — Lodi, Claudio Wilmant, e figli, 1845, in-4°, con alberi genealogici.
1922. — Notizie genealogico-storiche della nobile ed illustre famiglia *Boarello* di Verzuolo. — Milano, Wilmant, 1847, in-4°, con stemma a colori.
1923. — Illustri alleanze di Casa *Savoia*. — Torino, Eredi Botta, 1868, in-8°.
- L'opera, fra l'altro, porta la genealogia e la descrizione dell'arma gentilizia di molte illustri famiglie alleate alla Casa Savoia.
1924. — Cenni genealogico-biografico-storici sul Cav. Damiano *Pernati* e la sua famiglia. — Torino, tip. del Giornale « Cavour », 1874, in-8°, con albero geneal.
1925. **Tettoni L. e Saladini F.** Teatro araldico, ovvero raccolta generale delle armi ed insegne gentilizie delle più illustri e nobili casate che esisterono un tempo e che tuttora fioriscono in tutta Italia. — Lodi e Milano, Wilmant, 1841-48, voll. 8, in-4°, con stemmi in cromolitografia.
- Raccolta pregevole anche dal lato artistico, essendo gli stemmi stati disegnati da illustri pittori italiani. Il primo volume contiene anche: Cenni intorno all'araldica con tavole di insegne, cimieri e corone. Il secondo: tutti gli stemmi di Casa Savoia, le insegne dei rioni di Roma, le figure del blasone, le insegne cavalleresche d'Italia, e cenni sopra gli Ordini di Cavalleria. Il terzo: l'origine dei cognomi e cenni sulla nobiltà d'Italia, con l'elenco delle famiglie più nobili di ogni città.
1926. **Tibaldi Tancredi.** Storia della Valle d'Aosta. — Torino, Roux e Viarengo, 1900-1902, voll. 4, in-16°.
- In questo bel lavoro l'Autore tratta dei feudi e delle famiglie nobili della Valle d'Aosta.
1927. **Tiraboschi Antonio.** I *Bosselli* di Bergamo, Bologna, Modena, Piacenza, Parma e Savona. — Nel *Giornale Araldico-genealogico*, Pisa, 1878, pag. 325.
1928. — La famiglia *Giovanelli De Noris*. — Bergamo, Gaffuri, 1878, in-8°, con stemma col.
1929. **Tiraboschi Giovan Carlo.** La famiglia *Cavalcabò*, ossia notizie storiche intorno alla medesima. — Cremona, tip. Feraboli, 1814, in-8°.
1930. — La famiglia *Picenardi* di Cremona, ossia notizie storiche intorno alla medesima. — Cremona, tip. Feraboli, 1815, in-8°.
1931. — La famiglia *Schizzi* di Cremona, ossia notizie storiche intorno alla medesima. — Parma, Stamperia Ducale, 1817, in-8°.
1932. **Tiribilli-Giuliani Demostene.** Sommario storico delle fa-

- miglie celebri toscane, riveduto dal Cav. Luigi Passerini. — Firenze, Alessandro Diligenti ed. 1862, voll. 2, in-4°, con stemmi in cromo-lit.
- In principio di questa interessante opera v'è la storia della Casa di *Savota*.
1933. **Titoli nobiliari municipali delle città emiliane.** — Nel *Patriziato*, Roma, 1902, pag. 270.
1934. **Tomasini Francesco.** Teatro genealogico delle famiglie nobili di Vicenza. — Venetia, 1677, in-4°.
1935. — Teatro genealogico delle famiglie: *Chierigata, Cogollo, Gazzadori, Godi, Mascarello, Nieve, Negrì, Pagiella, Pigafetta, Piovini, Pogliana e Squarzi*, tutte nobili di Vicenza. — Venetia, 1677, in-4°.
1936. **Tomasini Francesco Vincenzo.** Serie illustre della famiglia *Manini*. — Vicenza, 1690, in-4°.
1937. — Selva genealogica della famiglia *Anicia*, si tratta delle azioni dei Giustiniani con un trattato di nobiltà divisa in mondana ed ecclesiastica, e con l'arbore genealogico delle prosapie, che dagli antichi Regi Troiani hanno l'origine. — Venezia, per Antonio Tivassi, 1699, in-4°.
1938. — Famiglia *Moranda*, detta *Mezalira*, e sua civiltà. — Padova, 1702, in-4°.
1939. — Istoria genealogica della famiglia *Tomasini* vicentina. — Padova, 1702, in-4°.
1940. — Genealogia della famiglia *Stuarda* e da questa della *Suarda* di Bergamo. — Padova, 1715, in-8°.
1941. **Tomassetti Giuseppe.** Della campagna romana. (Notizie delle famiglie *Crescenzi* e *Capocci*). — Nell'*Archivio della Società Romana di storia patria*, Roma, 1891, volume XIV, pag. 103.
1942. **Tomassetti G. e Malatesta F. I Malatesta e gli Accolti.** (Notizie). — Nell'*Archivio della Società Romana di storia patria*, Roma, 1879, vol. II, pag. 85.
1943. **Tommasini Oreste.** Documenti relativi a Stefano *Porcari* e notizie sulla sua famiglia, con alb. genealogico illustrato. — Nell'*Archivio della Società Romana di storia patria*, Roma, 1880, vol. III, pag. 63.
1944. — Notizie relative alla famiglia *Infessura* e documenti che la riguardano (con albero genealogico e stemma). — Nell'*Archivio della Società Romana di storia patria*, Roma, 1888, vol. XI, pag. 583.
1945. **Tondi Bonaventura.** Il trionfo della gloria negli eroi *Ottoboni*. Saggi storici. — Genova, Leonardo Leonardi, 1691, in-4°.
1946. **Tonetti Federico.** Albero e genealogia delle principali famiglie di Varallo e della Valsesia, con l'elenco generale delle medesime e notizie sulla vita degli uomini che si distinsero nelle arti, nelle scienze e nelle lettere o per opere di beneficenza. — Varallo, s. t. 1885, in-4°.
1947. **Tonissi Valentino.** Memorie storiche sulla famiglia de' Conti di *Varmo*. — Udine, tip. di Marco Bardusco, 1883, in-8°.

1948. **Toraldo Felice.** Il Sedile e la Nobiltà di Tropea, con genealogie, documenti e tavole. — Pitigliano, tip. O. Paggi, 1898, in-8°, con tav.
- Oltre degli stemmi delle famiglie menzionate nell'opera, l'egregio Autore si occupa anche dell'arma della città concessa a Tropea da Alfonso I d'Aragona.
1949. **Torelli Carlo.** Lo splendore della nobiltà napoletana ascritta ne' cinque seggi. Giuoco d'arme esposto a somiglianza di quello intitolato: « Le chemin de l'honneur ». — Napoli, appresso Antonio Bulifon, 1678, in-8°, con tavola di 183 stemmi.
1950. **Torre (Della) Clemente.** Il Littà ed i Della Torre di Ascoli. — Nel *Giornale Araldico-genealogico*, Bari, 1896, pag. 345.
1951. — Ragionamento sulla comunanza di origini dei signori *Della Torre* conti di Valsassina ed i signori de *La Tour* conti d'Auvergne (con tavole di stemmi e alberi genealogici). — Nel *Giornale Araldico-genealogico*, Bari, 1901, pag. 37.
1952. **Torres (De) Luigi.** Articoli addizionali alle memorie storiche della famiglia *Lante*, pubblicate da P. E. Visconti. — Roma, tip. Salviucci, 1828, in-8°.
1953. **Torso (Del) Enrico.** Blasonario delle famiglie friulane iscritte negli elenchi della R. Consulta araldica. — Udine, tip. Domenico Del Bianco, 1900, in-8°.
- Pubblicazione per nozze.
1954. — Tavole genealogiche dei signori di Fontanabona. — Udine, tip. G. B. Doretti, 1901, in-4°, fig.
1955. **Torso (Del) Enrico.** Dello stemma dei Signori di Villalta. (*Villalta, Caporiacco e Torriani.*) — Nel *Giornale Araldico-genealogico*, Bari, 1901, pag. 131.
1956. **Tournon (De).** Le Livre d'or du Capitole, catalogue officiel de la noblesse romaine. — Paris, Perrin, 1864, in-8°.
1957. **Travali Giuseppe.** Indici alfabetici dei predicati nobiliari e delle famiglie con titolo sul cognome della Regione siciliana. (Estratto dal *Bollettino Ufficiale della Consulta Araldica*, vol. VI, N. 26). — Roma, Civelli, 1903, 8°.
- Una opera simile, ma per tutta la nobiltà italiana, ha visto da poco la luce, è lavoro paziente e ordinato dall'egregio autore Raffaele De Divitiis, con questo titolo: *Dizionario dei predicati della Nobiltà Italiana*. Napoli, Stab. tip. Priore, 1903, in-8°. Opera utilissima che fa subito conoscere i nomi dei feudi o predicati, i titoli annessi, le famiglie che li possedevano e gli elenchi nobiliari nei quali le famiglie sono iscritte.
1958. **Tria Giovanni Andrea.** Memorie storiche civili ed ecclesiastiche della città e diocesi di Larino metropoli degli antichi Frentani. — Roma, per Gio. Zempel, 1874, in-4° con tav.
- Contiene gli stemmi dei Vescovi di Larino.
1959. **Tribolati Felice.** Gli stemmi Pisani. — Nel *Giornale Araldico-genealogico*, Pisa, 1874, pag. 33.
1960. — Il Blasono nella Divina Commedia. — Pisa, presso l'Araldico, 1882, in-8°.

1961. **Tribolati Felice**. Grammatica Araldica ad uso degli italiani. Terza edizione riveduta dall'autore, con appendice sulle Livree. — Milano, Ulrico Hoepli edit., 1891, in-16°.
1962. — La stessa opera. Nuova edizione con introduzione ed aggiunte di Goffredo Di Crollalanza. — Milano, Ulrico Hoepli, 1904, in-16°, fig.
1963. — Scritti araldici e cavallereschi. — Pisa, E. Spoerri, 1894, in-16°, con tav.
- Questo bel lavoro contiene : La Scienza Araldica. - Elogio del conte Marcantonio Ginanni. - Gli stemmi Pisani-Cordelliera e Laccio d'amore. - Studio sul Blasone nella *Ditina Commedia*. - Il Giuoco del Ponte di Pisa. - L'ultimo feudatario di Fordinovo. (Carlo Eman. *Malaspina*). - Castiglioncello dei Gherardesca. - Sopra un trattato di scherma alla sciabola di G. Viti e di un manoscritto intitolato *Armeria Universale*, di Antonio Petri da Fermo.
1964. **Tridi et Porro**. Genealogia nobilis ac vetustae familiae de *Montorfano*. — Mediolani, 1751, in-fol.
1965. **Trouchet De Luca Agaton**. Elogium Iacobi com. *Milan-Massari*. — Ferrariae Taddei, 1844, in-4°, (con lo stemma in litogr. della famiglia Milan-Massari).
1966. **Trucchi Francesco**. Notizie storiche della famiglia degli *Uberti*. Stanno in Degli *Uberti F. Serventese nazionale pubblicata da F. Trucchi*. — Firenze, Benelli, 1841, in-16°.
1967. **Turrianæ propaginis arbor explicita et historica monumenta a D. Augustino Lampugnano Mediolanensi monacho Cassin.** — Bononiae, apud Iacobum Montium, 1643, in-fol.
1968. **Turturetus Vincentius**. Horae subcesivae de nobilitate gentilitia. — Lugduni, 1624, in-4°.
1969. **Tutini Camillo**. Memorie della Casa *Barrile* e di altre famiglie con essa in parentado congiunte, uscite dal nobilissimo legnaggio de' conti di Marsi. — S. n. n. (Napoli 1643), in-4°.
1970. — Istoria della famiglia *Blanc*, col supplemento di Carlo De' Lellis. — Napoli, Cavallo, 1670, in-4°.
1971. — Dell'origine e fundatione de' Seggi di Napoli, del tempo in che furono instituiti e della separation de' Nobili dal Popolo, delle leggi di ciaschedun Seggio intorno all'aggregatione delle Famiglie del Cingolo Militare, che anticamente si dava a Nobili, et a Popolani, et della Giuriditione dell'Eletto del Popolo; Del supplemento al Terminio ove si agguingono alcune famiglie tralasciate da esso alla sua Apologia e della varietà della fortuna confirmata con la caduta di molte famiglie del Regno. Discorsi. — Napoli, appresso il Beltrano, 1644, in-4°, con stemmi dei seggi e delle famiglie.

U

1972. **Ubal dini Giovambattista**. Istoria della Casa degli *Ubal dini*, libro primo, colla vita di Nicolò Acciajuoli, descritta da Matteo Palmieri, e l'origine della famiglia *Acciajuoli*. — Firenze, per Bartolomeo Sermartelli, 1588, in-4°.
1973. **Ughelli Ferdinandus**. Genealogia nobilium romanorum de

Capisucchi, ex opere inscripto de vetusta italica christiana nobilitate. — Romae, ex typ. Ignatii Lazari, 1653, in-4°.

Con una gran tav. in rame contenente lo stemma e l'albero genealogico della famiglia *Capisucchi*.

1974. **Ughelli Ferdinandus**. Albero et istoria della famiglia de' conti *Di Marsciano*. All'illustrissimo Signor conte Lorenzo Di Marsciano. — Roma, nella Stampa Camesdale, 1667, in-4°, con stemmi.

1975. — Italia sacra, sive de Episcopis Italiae et insularum adiacentium, rebusque ab iis praecclare gestis deducta serie ad nostram usque aetatem, etc. Editio secunda aucta et emendata. — Venetiis, apud Sebastianum Coleti, 1717-1722, voll. 10, in-fol., con tavole e stemmi.

Opera importantissima ed unica nel suo genere. Contiene la storia particolare delle sedi vescovili d'Italia e quella biografica di tutti i Vescovi che vi sono stati a capo, inoltre è arricchita degli stemmi delle città vescovili e di quelli gentilizi di ciascun Vescovo.

1976. **Ughi Luigi**. Dizionario storico degli uomini illustri ferraresi. — Ferrara, Rinaldi, 1804, in-8°.

Questo dizionario comprende molte memorie genealogiche delle più illustri famiglie ferraresi.

1977. → Compendio di notizie storiche intorno alla vita del nobilissimo Sig. Marchese Guido III, *Villa*, ed al suo nobile casato. — Ferrara, Bianchi e Negri, 1810, in-8°, con albero geneal. e stemma.

1978. **Urbani de Ghelfof G. M.** *Tiepolo* e la sua famiglia. Note e documenti inediti. — Venezia, F.

Ongania libr. edit. 1879, in-12°, con tavolo.

1979. **Ursinus Fulvius**. Familiae romanae, quae reperiuntur in antiquis numismatibus ab urbe condita ad tempora Divi Augusti adiunctis familiis XXX, ex libro Antonii Augustini. — Romae, Tramezini, 1577, in-fol. fig.



1980. **Vaccarone G.** I Conti *San-Martino* di Strambino alia Corte di Savoia nel sec. xv. — Torino, Bona, 1896, in-8°.

1981. **Vagliano Gio. Giuseppe**. Le rive del Verbano, (Lago Maggiore) descrizione geografica, idrografica e genealogica, nella quale si contiene l'antichità delle Famiglie Nobili nate, originate ed abitate in dette Rive. Li splendori della Santità tramandati dalle virtù de' Santi. Le azzioni eroiche di chi ascese alle più alte dignitadi ecc. ecc. — Milano, per Marcantonio Pandolfo Malatesta, 1710, in-16°.

1982. **Valentini G.** Famiglia *Caravella* (collo stemma). — Nel *Giornale Araldico-genealogico*, Bari, 1893 pag. 378.

1983. — Cenni storici e genealogici della famiglia *De Nino* (coll'albero genealogico). — Nel *Giornale Araldico-genealogico*, Bari, 1894, pag. 242.

1984. — I *Morosini* Iuganesi (coll'albero genealogico). — Nel *Giornale Araldico-genealogico*, Bari, 1896, pag. 105.

1985. **Valsecchi Antonio.** Della famiglia *Dondi-Dall'Orologio* e specialmente dei due più illustri suoi membri. — Venezia, Cecchini, 1877, in-4°.
1986. **Vander-Burchius Lambertus.** *Sabaudorum Ducum Principumque historiae gentilitiae*; libri duo. — Lugduni, ex Officina Mantiniana, 1600, in-4°.
1987. **Varaldo O.** Compendio della *Casa Della Rovere*. Savona, Bertolotti e C. 1888, in-8°.
1988. **Varmo (Di) Giovambattista.** La nobiltà Friulana. Brevi cenni delle famiglie castellane tuttora viventi. — Nel *Giornale Araldico-genealogico*, Pisa, 1887, pag. 14.
1989. — Del Castello e dei signori di Buttrio. — Udine, tip. *Patria del Friuli*, 1882, in-8°.
1990. **Varsi Felice Maria.** Sul riconoscimento nobiliare dei gentilizi genovesi in base al criterio degli alberi genealogici per filo e per quadro: contributo alla storia di Genova. — Torino, stamperia dell'Unione tipografico-editrice, 1897, in-4°.
1991. **Vasari Giorgio.** Le vite de' più eccellenti pittori, scultori ed architettori, con nuove annotazioni e commenti di Gaetano Milanese. — Firenze, G. C. Sansoni, Editore, 1878, 1885, voll. 9, in-8°.
- Citiamo questa opera, perchè contiene anche gli alberi genealogici e gli stemmi delle famiglie da dove sono usciti i celebri artisti.
1992. **Vecchiato E. i Foscari ed i Loredano.** — Padova, tip. fratelli Salmin, 1898, in-8°.
- Per le nozze di Federico Bellini con Luisa Fontanarosa.
1993. **Vecchiazzani Matteo.** *Historia di Forlimpopoli, con varie revolutioni dell'altre città di Romagna.* — Rimini, per il Simbeni, 1647, voll. 2, in-8°.
- Vi si parla delle famiglie nobili di Forlì e di altre città di Romagna, e contiene gli stemmi di famiglie dalle quali sono usciti i Consiglieri del popolo.
1994. **Vedriani Lodovico.** Racconto della famiglia de' *Cortesi* di Modena. — Bologna, per il Longhi, 1671, in-4°.
1995. **Velluti Donato.** Le origini d'una famiglia (*Velluti*) e d'una via (*Velluti e Vellutini*) nella vecchia Firenze. Dalla cronaca domestica restituita nell'autografo e commentata da Isidoro Del Lungo. — Firenze, Carnesecchi, 1890, in-8°.
1996. **Velluti Paolo.** Cronaca di sua casa, in continuazione a quella di messer Donato *Velluti*, con notizie di detta famiglia dal 1560 sino ai dì nostri, pubbl. da Luigi Passerini. — Firenze, Cellini, 1870, in-8°.
1997. **Venanzio Gerolamo.** Memorie della famiglia *Costantini* di Cadore. — San Vito, Pascati, 1838, in-8°.
1998. **Venasque (De) Carolus.** *Genealogica et istorica Grimaldae gentis Arbor.* — Parisiis, Ioannes Lebec, 1657, in-fol.
1999. **Ventimiglia Carlo.** Della famiglia *Baggio* di Venezia. Sunto

- storico. — Torino, tip. Economica, 1857, in-4°.
2000. **Venuti De Domenicis Teresa.** I *Venuti*. — Roma, Forzani, 1889, in-4°, con tav. e alberi genealogici.
2001. **Verci Giambattista.** Storia degli *Ecelini* o *Ezelini*. — Bassano, Remondini, 1779, voll. 3, in-4°.
2002. **Verini Ugo.** De illustrazione urbis Florentiae; libri tres. — Florentiae, ex typographia Landiniana, 1636, in-4°.
- Nel libro III si trovano le genealogie delle illustri famiglie fiorentine.
2003. **Verna A.** Cenni storici della nobile famiglia *Mauruzi* Conti della Stacciola. — Faenza, 1885, in-8°.
2004. **Vernarucci Augusto.** Lavinia Feltria *Della Rovere* marchesa del Vasto: da documenti inediti. — Fossombrone, Francesco Monacelli, 1896, in-8°.
2005. **Vernazza Giuseppe.** Tavole genealogiche dei Reali di *Savoja*. — Nell'*Almanacco Piemontese*, p. 1829, Torino, Alliana, 32-40.
2006. **Vetri Paolo.** L'arma della città di Castrogiovanni. — Nel *Giornale Araldico-genealogico*, Pisa 1887, pag. 14.
2007. — Ancora sullo stemma di Castrogiovanni. — Nel *Giornale Araldico-genealogico*, Pisa, 1887, pag. 53.
2008. **Viani Giorgio.** Memorie della famiglia *Cybo* e delle monete di Massa di Lunigiana. — Pisa, Prosperi, 1808, in-4°.
2009. **Vicariato** di Scarperia di Mugello (notizie storiche, colla descrizione degli stemmi dei Vicani posti nel Palazzo Pretorio). — Nel *Giotto*; bullettino storico, letterario, artistico del Mugello, Firenze, 1902, I, n. 1-9.
2010. **Vicchi Leone.** Villa Borghese nella storia e nella tradizione del popolo romano. — Roma, Forzani e C. 1886, in-16°.
- L'A. fa la storia della famiglia *Borghese* avanti il regno di Paolo V (1621-1605) e dopo (1621-1884).
2011. **Vicenti G.** La contea di Nola dal sec. XIII al XVI. Ricerche storiche e feudali. — Napoli, Girolamo Coppini, 1897, in-16°.
2012. **Vignolo Attilio.** Famiglia *Rainaldi* di Alatri. Censo storico genealogico. — Nel *Giornale Araldico-genealogico*, Bari, 1898, pag. 225.
2013. — I principi genovesi nell'arcipelago sotto l'impero dei Paleologi. Nel *Giornale Araldico-genealogico*, Bari, 1899, pag. 21.
2014. — Genealogia della famiglia *Vignolo* di Vignolo in Val di Stuarda, e (dizionario storico-blasonico delle principali alleanze di casa Vignolo pervenute a conoscenza dell'autore; con tavole geneal. e stemma). — Nel *Giornale Araldico-genealogico*, Bari, 1899, pag. 245.
2015. — Sul titolo marchionale di cui si pregiano i Nobili Genovesi. — Nel *Patriziato*, Roma, 1902, pag. 435.
2016. — Il patriziato Sabino. — Nel *Patriziato*, Roma, 1902, pag. 485.

2017. — La nobiltà genovese. — Nel *Pa-triziato*, Roma, 1902, pag. 531 e segg.

2018. **Vigore (De) G. A.** Storia della nobile e disgraziata famiglia de' *Cantalupi*. — Napoli, 1819, in-4°.

2019. **Villa Bartolo.** La Valle Brem-bana con Taleggio e Serina, e la Valle Imagna con la Brembilla vec-chia; notizie storiche, geologiche, artistiche, genealogiche e biografi-che. — Bergamo, Natali, 1895, in-16°, con tav.

Villabianca Emanuele e Gaetani Francesco Maria. Vedi: « Emanuele e Gaetani Francesco Maria (Marchese di Villabianca) ».

2020. **Villanova A. M.** Sulla fami-glia dei principi *Gonzaga* duchi di Mantova. Comfatazione dell'opera del Conte P. Litta istoriografo au-striaco. — Napoli, Stab. tip. G. No-bile, 1867, in-4°.

2021. **Villanova Giovan Bene-detto.** Notizie antiche e moderne di Casa *Villanova*. — Bologna, per l'erede di Vittorio Benacci, 1686, in-4°.

2022. **Villeneuve (De) Leonce.** Recherches sur la famille *Della Ro-vere*. Contribution pour servir a l'hi-stoire du pape Jules II. — Rome, Be-fani, 1887, in-8°.

2023. **Vincenti Pietro.** Istoria della famiglia *Cantelma*. — Napoli, per Giovambattista Sottile, 1604, in-4°.

2024. — Aggiuntione alla genealogia della famiglia *Scorza* e supplimen-to del Ferrari (Conti di Lavagna). — Napoli, nella stampa di Gio. Batta.

Gargaro et Lucretio Nucci, 1611, in-4° con tav.

Oltre lo stemma della famiglia *Scorza* l'opera contiene quattro ritratti de' perso-naggi più illustri discesi dai Conti di La-vagna e cioè: Il Beato Baldassarre Rava-schieri, Beata Caterina Flisca, Papa Inno-cenzio V e Papa Adriano V.

2025. **Vincentiis (De) Julius.** Epitome *Cattanea* seu compendium heroum ac virorum illustrium Cat-taneorum de Lendinana ab anno 1370 usque ad annum 1701. — Bononiae, typis Petri Mariae Monti, 1701, in-4° (con stemmi e albero genealogico della famiglia Cattanea).

2026. **Viola A.** Documenti per la ge-nealogia dei *Rosso* di Capriata e di Cerami. — Palermo, tip. G. Bondi e C. 1902, in-4°.

2027. **Visconti Pietro Ercole.** Città e famiglie nobili e celebri dello Stato Pontificio. Dizionario sto-rico. — Roma, Tipografia delle Scien-ze, 1847, tomi 3, in voll. 4, in-4°.

Opera importantissima e colossale che, peccato sia rimasta incompleta per la mor-te del suo celebre Autore, il terzo volume che è l'ultimo pubblicato, tratta delle se-guenti famiglie nobili romane: *Albani, Al-dobrandini, Allemps, Altieri, Barberini, Bo-naparte, Boncompagni, Ottoboni-Boncom-pagni, Bonelli, Borghese, Braschi-Onesti e Gaetani*.

2028. — Commentario storico intorno alle famiglie *Dal Corno* e *Lovatelli* patrizie di Ravenna. — Roma, nei tipi di Gaetano A. Bertinelli 1847, in-4°, con stemmi.

2029. **Vitali Gaetano.** Memorie storiche riguardanti la Terra di Mon-te Fiore, seguite da molte notizie concernenti altri luoghi della Dio-

cesi di Rimini nella Romagna. — Rimini, Albertini, 1878, in-8°.

Con notizie genealogiche delle famiglie di Monte Fiore e con la descrizione dello stemma del Comune.

2030. **Viti Francesco.** Rettifica della erronea notizia d'essersi estinto in Trani il ramo della famiglia *Candida* proveniente da Benevento. — Nel *Giornale Araldico-genealogico*, Fermo, 1874, pag. 331.

2031. **Vitole-Firrao A.** La città di Somma Vesuviana, illustrata nelle sue famiglie nobili. — Napoli, 1887, in-8°.

2032. **Vollo B.** I *Savorgnani*. Storia genealogica, — S. l. e t. 1857, in-8°.

2033. **Volpi Giuseppe.** Historia dei *Visconti*, e delle cose d'Italia avvenute sotto d'essi. — Napoli, per Felice Carlo Mosca, 1737, in-4°.

Z

2034. **Zabarella Iacopo.** Traseo Peto, ovvero della famiglia *Zena*. — Padova, per Giulio Crivellari, 1646, in-4°.

2035. — Il Carosio, ovvero origine regia et augustia della serenissima famiglia *Pesaro* di Venetia. — Padova, nella Stamperia Camerale, 1659, in-4°.

2036. — Il Magnifico, ove si scoprono le grandezze della Repubblica di Venezia e della Casa *Zani*. — Padova, per il Crivellari, 1661, in-4°.

2037. **Zabarella Iacopo.** Cinquanta origini con altrettanti discendenze della famiglia *Commèna*, discorso sopra l'origine del P. M. Vincenzo Commèna de' Predicati e considerazioni, ed autorità sopra gli stemmi della famiglia Commèna. — Nelle *Glorie cadute* di essa famiglia di Lorenzo Miniati, Venezia, 1663, pagina 115.

2038. — Il Corelio, ovvero della famiglia *Correra*. — Padova, per il Frambotto, 1664, in-4°.

2039. — Gli *Valeri*, ovvero origine e nobiltà della gente Valeria di Roma, di Padova e di Venezia. — Padova, Frambotto, 1666, in-4°.

2040. — Tito Livio padovano, ovvero istoria della gente *Livia* romana e padovana e della famiglia *Sanuta*. — Padova, per Giacomo Cadorin, 1669, in-4°.

2041. — Il Pileo, ovvero nobiltà heroica et origine gloriosiss. dell'eccellentiss. famiglia *Capello*. — Padova, Frambotto, 1670, in-4°.

2042. — Il Galba, ovvero historia della sereniss. famiglia *Quirina*, dove si ha notizia non solo della origine et grandezza della medesima, ma ancora delle cose più belle di Roma, Venezia, etc. — Padova, per Matteo Cadorin, 1671, in-4°, con tav.

2043. **Zaccaria Franciscus Antonius.** Series Episcoporum Caesensium restituta, atque ad nostrum tempus perducta. — Caesensiae, apud Gregorium Blasinium, 1779, in-4°.

Contiene gli stemmi gentilizi di tutti i vescovi di Cesena.

2044. **Zamponi Florido.** Bozzetto storico della famiglia *de' Pazzi*. — Firenze, tip. del Vocabolario, 1873, in-8°.
2045. **Zanetti Vincenzo.** La patrizia famiglia *Zorzi*. — Venezia, Longo, 1871, in-8°, con albero geneal.
2046. — Delle medaglie di Murano denominate « Oselle ». Monografia, con tavole aggiunte, rettifiche e correzioni. — Venezia, dalla tip. Municipale di Gaetano Longo, 1881, in-4°.
- La pregevole monografia contiene due tavole con circa 100 stemmi delle famiglie muranesi che figurano nelle Oselle.
2047. — Il Libro d'oro di Murano. — Venezia, Longo, 1883, in-8°.
2048. — Le famiglie *Radi* e *Zanetti* di Murano. Cenni, con alb. geneal. — Venezia, Longo, 1883, in-4°.
2049. **Zazzera Francesco.** Famiglia *Castelli* nell'Umbria. — Roma, Giacomo Mascardi, 1611, in fol.
2050. — Della nobiltà d'Italia. Parti due. — Napoli, Gargano, Nucci e Beltrano, 1615-28, voll. 2, in-4°.
2051. **Zeni Fortunato.** Dello stemma della città di Rovereto. — Ivi, tip. Grigoletti, 1893, in-8°, con tav.
2052. **Zerbi L.** I *Visconti* di Milano e la signoria di Lucca. Notizie e documenti. — Como, tip. Luzzani, 1894, in-8°.
2053. **Zigno (De) A.** La famiglia *Mal-dura* di Padova (con stemma e albero genealogico) — Nel *Giornale Araldico-genealogico*, Pisa, 1874, pagina 85.
2054. **Zell P.** Cenni storici sull'origine e sui progressi della nobile casa dei duchi *Lante Della Rovere*. — Forlì, s. t. e a. in-4°.
2055. **Zuccagni-Orlandini Attilio.** Corografia fisica, storica e statistica dell'Italia e delle sue Isole, corredata di un atlante di mappe geografiche e topografiche e di altre tavole illustrative. — Firenze, tipografia e calcografia all'insegna di Clio, 1835-45, voll. 12, in-8° e volumi 3 di tavole.
- In questa opera, veramente monumentale, si trovano gli alberi genealogici delle famiglie celebri che hanno signoreggiato nei diversi ex Stati italiani, e le tavole dove sono riportati i più insigni monumenti d'Italia, con le piante delle principali città dove sono incisi anche i relativi stemmi.
2056. **Zucchetti Giovanni.** Genealogia *Cavriani* illustrata. — Milano, 1856, in-4°.



INDICE DEI SOGGETTI

A

- Abbatelli, 1100.
Abenavoli (Degli), 241.
Abiosi, 135.
Abruzzo, Stemmi, 210,211.
Acaia (Dell'), 1492.
Accademie d'Italia Emblemi delle 637.
Acciaiuoli, 928, 1153, 1462, 1972,
Accolti, 928, 1942.
Accoramboni, 305.
Accursi, 432.
Acerra, Nobiltà di, 347.
Acerris, 307.
Acqua (Dall'), 176.
Acquabianca; 419.
Acquaviva, 149, 386, 928, 1887, 1888.
Acqui, Sulla nobiltà di, 1824.
Adimari, 5.
Adorni, 928, 1766.
Affaitati, 328.
Afragola, Famiglie di, 348.
Agazi, 386.
Aggiuntario De Lutus, 1208.
Agnelli, 224, 1272.
Agnes, 419.
Agosti, 8.
Agostini, 387.
Agostino (D') 1376.
Agricola, 1723.
Aicardi — Visconti, 928.
Alagno (D'), 704.
Alassio, Famiglie di, 754.
Alatri, Stemma di, 1613.
Albani, 1190, 1700, 1920, 2027.
Alberici, 1524.
Alberini, 1456.
Alberti, 733, 864, 1023, 1138, 1584.
Albertini, 116.
Albesana degli Alladri, 454.
Albicini, 1218.
Albizi, 928.
Albriè, 28.
Aldobrandeschi, 177, 604.
Aldobrandini, 928, 1180, 1273, 2027.
Aledrana, 271.
Alessandro (D'), 39.
Alessi, 719.
Alferi, 734, 993.
Alidosio, 821, 928, 1017, 1170.
Alighieri, 106, 342, 445, 561, 685, 928,
1139, 1487, 1569, 1570, 1571, 1581,
1606.
Aliprandi, 499.

- Allavard, 419.
Allegra (D'), 1326.
Allegretti, 1377.
Allemandi, 419.
Alliandi, 419.
Allioto, 419.
Altafaglia (D'), 643.
Altani, 1018.
Altemps, 928, 1378, 2027.
Altieri, 1186, 2027.
Altoviti, 242, 1072, 1585.
Alviano (D'), 928.
Amalfi, Duca di, 1459.
Amalfi, Famiglie di, 270.
Amalfitani, 1219.
Ambrosio, 419.
Amedeo (De), 419.
Amore (D'), 1705.
Amprimo, 419.
Anagni, Famiglie di, 51, 52.
Ancona (D'), 1707.
Anconati, 501.
Ancora (D'), 285, 286.
Andreo (De), 419.
Andreoli, 1686.
Andriotti, 900.
Angela-Flavia-Commena, 1665, 2037.
Angeli, 795.
Angelis (De), 1450, 1634.
Angiò, 307, 1848.
Angiò (Carlo 1 di), Genealogia, 1055.
Angioini, 1848.
Anguillara, 1695.
Anguissola, 1207.
Anicij, 1672, 1834 1937.
Anniana, 564.
Annichini, 118.
Amidei, 70.
Antaldi, 69.
Antici, 1906.
Antignano, Conti di, 615.
Antoglietta, 54.
Antonelli, 61, 1554.
Appiani, 506, 928, 1163.
Aprili (De), 419.
Aquila, Nobiltà di, 211, 1728. — Stemma di, 210, 211, 911.
Aquino, 307.
Araldica, Archeologia, 945. — Arte, 3, 619, 789, 820, 865, 867, 970, 1615, 1846 1925. — Biblica, 573, 707. — Pescatoria, 1120. — Scienza, 155, 200, 209, 284, 359, 374, 421, 484, 539, 552, 728, 752, 755, 757, 758, 761, 762, 791, 826, 865, 1083, 1559, 1625, 1729, 1925, 1961, 1962, 1963. — Strenna, 89.
Arcano, Signori d', 577.
Arcano-Moruzzo, 887.
Archinto, 928.
Architetti, Vedi Pittori, 1991.
Arcimboldi, 928.
Arcivescovi, Stemmi degli, 66, 906.
Arco (D') 358, 1655, 1656.
Arcoloniani, 887.
Arcore, 419.
Ardinghelli, 1725.
Ardissone, 419.
Ardoini, 341.
Arena-Primo, 756.
Argine (Dall') 300.
Ariano di Puglia, Stemma, 743.
Arioles, 656.
Ariosti, 449, 729, 913, 928.
Arlotti, 137.
Arnaldi, 605, 1870.
Arnoletti, 419.

Arquà, Stemma di, 473.
 Arrone, 1015.
 Arundello, 180.
 Aschieri, 419.
 Ascoli, Nobili di, 72, 1469.
 Assandri, 456.
 Assisi, Famiglia 1344.
 Aste (D'), 1745.
 Asti, Nobiltà di, 260, 993, 1002.
 Attendolo-Sforza, 928, 1858.
 Atti, 45, 615, 1076, 1843.
 Audiffredi, 1669.
 Avalos, 1320.
 Avigliano, Famiglie di, 113.
 Avogadro, 189, 592, 1921.
 Avogaro, 1448.
 Avogli-Trotti, 1544.
 Avvocati, 500.
 Ayala-Valva (D'), 1327.
 Azeglio (D'), 1909.
 Azzoni-Avogaro, 1448.
 Azzurrini, 16.

B

Bacio-Terracina-Coscia, 1345, 1493, 1706.
 Baderio, 419.
 Bagatti-Valsecchi, 1403.
 Baggio, 1999.
 Baglioni, 388.
 Bagnacavallo, Famiglie di, 1149, —
 Stemma di, 130.
 Bagnorea, Nobiltà di, 1678.
 Balbiani, 529.
 Balugoli, 138.
 Balzo (Del), 307, 1258.
 Bandiera d'Italia, 1035, 1501.

Bandiere di Savoia, 814.
 Bandini, 59.
 Bano, 419.
 Barbarella, 267, 268.
 Barbaro, 1256, 1870.
 Barbavara, 501.
 Barberi, 419.
 Barberini, 1182, 1379, 1700, 2027.
 Barberino (Da), 1602.
 Barbieri (Guercino), 1547.
 Barbo, 928.
 Barbolani, 1841.
 Bardassano, 419.
 Bari, Famiglie nobili di, 215, 999.
 Barizelo, 347.
 Barletta, Nobiltà di, 214, 909.
 Baroncelli, 59.
 Barone, 1404.
 Barracco, 1654.
 Barralis, 419.
 Barresi, 351.
 Barrile, 1969.
 Bartolini, 878.
 Bartolomei, 419.
 Bassano, Famiglie di, 538.
 Bassosestero, 419.
 Baudin, 419.
 Beccadelli, 1220.
 Beccaria, 980.
 Belenzani, 701.
 Belgrano, 525.
 Bella (Della), 1405.
 Bellini, 733, 1380.
 Belmonti, 163.
 Belmosta, 382.
 Benadduci, 711, 1798.
 Benededei, 1822, 1823.
 Benedetti, 931.

- Benedetto, 496.
Benevento, Stemma, 744.
Benincasa, 409.
Benit, 419,
Bentivoglio, 96, 641, 796, 861, 928, 1026,
1175, 1667. — d'Aragona, 1221, 1671.
Benvenuti, 447.
Benzoni, 447.
Berardi, 419.
Berenfels, 419.
Bergami o Bergomi, 389.
Berlinghieri, 1381,
Bermond, 419.
Bernardi, 390, 419.
Bernardini, 419, 709.
Bernardis (De), 1450.
Berni, 1535, 1536.
Berni-Canani, 645, 979.
Bertolini, 1714.
Bertolli, 321.
Bertrandi, 419.
Bertucci, 1382.
Bertuccini, 82.
Besini, 409.
Besozzi, 832.
Bevilacqua, 730, 928, 1194, 1539, 1842.
Bezzi-Castellini, 1222.
Bianchetti, 711.
Bianchi, 198.
Bianco, 189, 419.
Biancoli, 120.
Biandrate, Conti di, 592, 1779.
Bichieri-Colombi, 193.
Bici, 194.
Bigi, 1112.
Billia, 419.
Biraghi, 880.
Birago, 419, 928,
Bisi, 1112.
Biscia, 375, 1297.
Bisogni, 196.
Bizozzero, 502.
Blanc, 1970.
Blancardi, 1749.
Blanchet, 419.
Blandini, 419.
Blandoni, 1089.
Blasone, Arte del, 29, 115, 157, 338,
452, 484, 542, 707, 755, 820, 912, 961,
1097, 1615, 1775, 1846, 1879, 1880,
1925. -- delle Dame, 1051. — (II)
nella *Divina Commedia*, 1960. 1963.
— Dizionario blasonico, 284, 521, 541,
761, 865, 1498, 1624, 1626, 1719.
Blengini, 1346.
Boarello, 1922.
Bocca o Bucca, 1721.
Boccapaduli, 192, 1709.
Boeri, 1757.
Boiardo, 928.
Bologna, Nobiltà di, 14, 27, 47, 261, 323,
324, 353, 556, 613, 705, 749, 750, 751,
844, 1074, 1113, 1565, 1624, 1724,
1785.
Bologni, 158, 206.
Bombaci, 827.
Bombarda, 1621.
Bonaccorsi, 447.
Bonacolsi, 928.
Bonacossi, 447.
Bonaiuti, 1463.
Bonanni, 211.
Bonaparte, 297, 462, 1575, 1730, 1889,
2027.
Bonardel, 419.
Bonasi, 508.

- Boncompagni, 459, 928, 952, 1163, 1530, 2027.
Bondesio, 419.
Bonelli, 928, 2027.
Bonifacio, 419.
Bonomi-Todeschini, 1347.
Borbone, Casa di, 289, 797.
Bordonecchia, Famiglia, 419.
Borello, 419.
Boretti, 391.
Borghese, 690, 1181, 1700, 2010, 2027.
Borghesi, 1600.
Borghini, 1430.
Borgia, 62, 448, 1542.
Borromeo, 928, 1126.
Boschini, 230.
Boschis, 419.
Boselli, 231, 245, 531, 551, 1328, 1927.
Bosia, 646.
Bosselli, 798.
Bossi, 928, 1452.
Botta, 1766.
Botti, 409.
Bottoni, 17.
Bozzi, 1492.
Brà, Famiglie di, 1001.
Braida, 419.
Brancaleoni, 1910.
Brancia, 1913.
Brandolini, 119, 1641.
Braschi-Onesti, 2027.
Brasavoli, 153.
Brayda, 1121.
Brea, 1764.
Breganze, 228.
Brembana (Valle di), Nobiltà della, 2019.
Brentano, 369, 518.
Brescia, Famiglie di, 681, 1595.
Bridis (De), 419.
Brien, 1406.
Brienza, Marchesi di, 1486.
Brioschi, 506.
Brugnera. Principi e Conti di, 1871.
Brunaccini, 1037.
Brunetti, 419.
Bruno, 1329.
Brunswich, 307.
Bucca o Bocca, 1721.
Buddetta, 1275.
Bufalo della Valle, 1450.
Buffa, 419.
Buffali, 392.
Bulgaro, 1611.
Buonajuti, 1463.
Buonarroti, 928 1588.
Buondelmonte, 928.
Burgio, 368.
Burlamacchi, 992.
Buronzo, 1348.
Busca Marchesi di, 1464.
Busioni, 646.
Buttis, 419.
Buttrio, Signori di, 1989.
Buzzacarini, 581.
- C**
- Cabassi, 257.
Caccia, 592.
Cacherano, 189.
Caffaro, 161.
Caffo, 419.
Caiselli, 1715.
Calabria, Stemmi dei municipi, 989.

- Calbo, 311.
Calboli (De'), 1223.
Calcagnini, 133, 928, 1016.
Caldogno, Famiglia, 1773.
Caldonazzo, 1774.
Calenda, 597.
Calpurnii Pisones, Genealogia dei, 344.
Calsone, 710.
Calvi, 288.
Camerino, Stemma di, 1815, 1836.
Camate (delle), Famiglia, 163.
Caminesi, 1031.
Camino (Da), Famiglia, 928.
Camisano, 1679.
Campeggi, 824.
Campello, 277.
Campi, 1825, 1860.
Campo nell'Elba, Stemma di, 1884.
Camposampiero, Famiglia, 928.
Campostella, 423.
Canalis, 182.
Canani, 1535, 1536.
Canapa, 419.
Canaresi, Armi, 333.
Canavese, Famiglie del, 183, 592.
Cancellieri, 57.
Candiano, 928.
Candida, 545, 1704, 2030.
Candida-Filangieri, 1491.
Caneri (De), 419.
Canestri, 1224.
Caestri-Trotti, 1544.
Canigiani, 418.
Canonici, Famiglia, 1225.
Canonici di S. Petronio in Bologna,
1113.
Cantalupi, 2018.
Cantelmi, 928, 2023.
Capece, 53, 73, 1127.
Capece-Tomacelli-Filomarino, 298.
Capecelatro, 1226.
Capellari-Vivaro, 715.
Capetingi, Blasone dei, 548.
Capitanei (De), 1133.
Capitani della Romagna Toscana, 1045.
Capitello, 308.
Capizucchi, 95, 1973.
Capocci, 139, 1941.
Capodistria, I nobili di, 1674.
Caporiacco, 308, 888, 1955.
Capparozzo, 1827.
Cappello, 1870, 2041.
Capponi, 928, 1622.
Capris, 189, 1195.
Capua, Nobiltà di, 214.
Capua (De), Famiglia, 1740.
Caracciolo, 315, 1079, 1486, 1627.
Caradini, 395.
Carafa, 1740.
Caravella, 1982.
Carbonieri, 647.
Cardenas, 307.
Cardinali, Stemmi e vite dei, 49, 66,
203, 478, 862, 925, 1025, 1131.
Careno, 419.
Caro, 1692.
Carpegna, 866, 928, 1793.
Carpi, Famiglia, 447.
Carpi, Famiglie di, 857. — Stemma,
857.
Carrara, Famiglia, 1173.
Carrara (Da), 1524.
Carraresi, 648.
Carraresi e Pappafava, 928.
Carretto (Del), 238, 585.
Carulli, 419.

- Casali, 928.
Casal Monferrato, Stemma di, 563.
Casanova, 1257.
Cascione, 1748.
Caselli, 1886.
Casetti, 1349.
Casorzo, Stemma di, 1884.
Cassano, 1514.
Castagna, 1177.
Castelbarco, Signori di, 1731.
Castellani, 649, 943, 1407.
Castelli, 833, 1196, 1330, 1461, 1832, 1849, 2049.
Castellini-Bezi, 1222.
Castel Sejano, Signori di, 700.
Castelvetro, 1800.
Castiglioni, 928.
Castracane, 352.
Castracane degli Altelminelli, 965.
Castrocaro, Famiglie di, 1040. — Stemma di, 1043.
Castrogiovanni, Stemma della città di, 2006, 2007.
Catalani-Gonzaga, 1350, 1383.
Catanzaro, Nobiltà di, 1659.
Catelini, 294.
Catrano, Signori di, 71.
Cattaneo, 2075.
Cauda, 189.
Cavaglia, Conti di, 740.
Cavagna, 1408.
Cavalcabò, 928, 1929.
Cavalcanti, 18, 360, 1455.
Cavalleri, 419.
Cavalli, 528.
Cavaniglia, 928, 1808.
Cavina, 1391.
Cavriani, 1197, 2056.
Celso, 419.
Cenni, 711.
Cento, Famiglie di, 640, 1477, 1519.
— Stemma di, 1478.
Ceroni, 1059.
Cerrini, 1502.
Cerruti, 419.
Cervellino, 819.
Cesarini, 928.
Cesena, Vescovi di, 2043.
Cesi, 928.
Ceva, 60, 476.
Ceva-Grimaldi, 1431, 1740.
Charbonel-Salle, 419.
Chiamberlando, 419.
Chiapusso, 419.
Chiaramonte-Gulfi, Famiglie di, 1009.
Chiaromonti, Famiglia, 1274, 1637.
Chiarelli-Pannini, 1474.
Chiatellar, 419.
Chiaveni, 393.
Chiavenna, Famiglia, 393.
Chieregata, 1935.
Chieti, Nobiltà di, 1108.
Chigi, 254, 1184.
Chioggia, Nobiltà di, 252.
Chiusole, Nobili di, 697.
Chyurita, 1121.
Ciardi, 1122.
Cibo o Cybo, 148, 560, 880, 1162, 2008.
Cicognara, 74.
Cicognini, 1047.
Cigalini, 500.
Cignano, Famiglia, 1767.
Cillis (De), 1276.
Cilnea, 938, 939.
Cima, 928.
Cini, 436.

- Cinquevie, 503.
Cionini, 440.
Cisternini, 334.
Citati, 1409.
Cittadini, 503.
Civati, 503.
Clavarino, 1352.
Clere, 419.
Cobelli (De), 19.
Coccapani, 409.
Codogno, Stemma di, 850.
Codronchi, 1209.
Cogollo, 1935.
Colf, 1010.
Colimonta, 1605.
Collalto, Famiglia, 124, 595, 1838.
Colleoni, 1771.
Colloredo, Signori di, 78, 301.
Collenuccio, 1075.
Collevati, 394.
Collio, 1798.
Colnago, 1099.
Colocci, 1900.
Colombo, 282, 1105, 1106, 1512, 1534,
1537, 1866, 1867.
Colonna, 11, 139, 273, 880, 928, 1085,
1700.
Colonna-Romano, 768, 1684.
Commena, 2037.
Commissarii Generali della Romagna
Toscana, 1045.
Como, Nobiltà di, 295. — Stemma di,
1642, 1981.
Comuncoli, 409.
Concina (De), 470.
Concini, 928.
Concini (De), 475.
Concordia, Arma sigillo e nob. di, 1811.
Condulmero, 928.
Conegliano, Stemma di, 1883.
Conoscitore, 1210.
Console, 1353.
Consoli, Famiglie consolari, 107, 666.
Consoli di Gaeta, 790.
Contelori, 167.
Conti, 345, 480, 591, 1191, 1789.
Conti-Guidi, 880.
Conti Majoragia, 1733.
Contrari, 928.
Contughi, 843.
Contuzzi, 1211, 1277.
Coppini, 404.
Corcorone, Conti di, 615.
Cori, Famiglie di, 1708.
Corno (Del), 489, 2028.
Corraro, 928.
Correggi, 409.
Correggio, 928.
Carrera, 2038.
Corsini, 733, 1193, 1577.
Corso, 194, 1384.
Cortesi, 1994.
Corti, 371, 500.
Cortona, Nobiltà di, 365. — Stemma
di, 365.
Corvo o Corvi, 1450, 1594.
Cosenza, Nobiltà di, 1657.
Costa, 447.
Costabili, 227.
Costantini, 1997.
Costerbosa, 1305.
Cotignola, Stemma di, 131.
Cotrone di Calabria, Nobiltà di, 1660.
Cotta, 1094.
Couvert, 419.
Covellati, 394.

Covi-Visconti, 1354.
Crea, 1855.
Crema, Stemma di, 562, 1872.
Cremona, Famiglie di, 847, 895.
Crescenzi, 1941.
Criscione, 910.
Crispo, 1227.
Crisolini, 1355.
Cristani, 686.
Cristofoni (De), 1093.
Crollalanza (Di), 515, 1682.
Cucagna, Signori di, 576.
Cumiana, Famiglie di, 182.
Cuneo, Nobiltà di, 260.
Curlo, 1759.
Curti, 506.
Cuzzaniti, 760.

D

Dandi, 467.
Dandini De-Silva, 1331.
Danzetta, 1738.
Deciani, 964.
Dei-Piazza, 1307.
Denaglia, 579.
De-Vacca, 466.
Diaceto, 1639.
Divini, 30.
Dogi liguri, 103. — veneziani, 1890.
Dolceacqua, Marchesato di, 1741.
Dominici, 1410.
Dondi-Dall'Orologio, 1985.
Doria, 1198, 1741, 1751.
Dossi, 447.
Dotto De' Dauli, 572.
Douglas, 132, 1102.
Dovadola, Stemma di, 1042.

Dovara, 175, 327.
Dragona-Boncompagni, 778.
Dragoni-Confidati, 1828.
Duchi di Toscana, 1698, 1699.
Dugnani, 499.
Duinati, Famiglia, 1620.
Duino, Signori di, 1619, 1620.
Durazzo (Di), 453.

E

Ecelini, 269, 716, 928, 2001.
Elti, 1140.
Emanuele, 636.
Emilia, Titoli nobiliari municipali delle città emiliane, 1933.
Emo, 309.
Emo-Capodilista, 474.
Epinay (D'), 1411.
Epiro (D'), 1385.
Ercolani, 134.
Erizzo, 928.
Eroli, 638.
Este. Armi estensi, 333, 527. — Casa di, 20, 110, 708, 928, 1159, 1199, 1735. — Duchi di, 178, 644, 718, 992. — Principi di, 829, 1630.
Este, Famiglie nobili di, 714. — Stemma di, 1873.
Euffreducci, 928.
Eustachi, 31.
Ezelini, 269, 716, 928, 2001.

F

Fabbrici, 409.
Fabbroni, 532.
Fabri, 358.

- Fabris, 212.
Fabrizi, 650.
Facchinetti, 928, 1179.
Faenza, Famiglie nobili di, 620.
Famiglie consolari e imperiali, 107, 666, — d'Italia, *vedi* Italia. — romane, *vedi* Roma.
Faggiuola, 928.
Fano, Stemma di, 991.
Fanzago, 1716.
Farace, 1259, 1280.
Fardella, 1228.
Fargna (Della), 674.
Farnese, 65, 314, 880, 928, 1158, 1815.
Farnia, 1734.
Fava, 358, 1449.
Favara, 87.
Fazio, 1356.
Febo-Denaglia, 579.
Federici, 166.
Felici, 674.
Fenzi, 733.
Fermiani, 128.
Fermo, Stemma di, 1054.
Ferraguti, 1281.
Ferrara, Blasonario ferrarese, 152, 201, 975, 976. -- Famiglie nobili di, 354, 447, 483, 621, 726, 727, 916, 974, 975, 976, 1019, 1130, 1538, 1546, 1551, 1555, 1556, 1560, 1976. — Stemma di, 568, 1874.
Ferrari, 396.
Ferrari (De), 159, 281, 464, 688, 690.
Ferrarini, 1907.
Ferrerri, 493, 880.
Ferrero, 928, 1153.
Ferrero-Ponsiglione, 7, 1412.
Ferretti, 695, 711.
Ferrucci, 409, 782, 928, 1572.
Fert negli stemmi di Savoia, 417, 1488.
Festi, 343, 1020.
Feudi d'Italia, 1499, 1528, 1703, 1957.
Fiaschi Del Moro, 655, 1666.
Fibbia, 538.
Fibonacci, 1908.
Fici, 368.
Fieramosca, 673.
Fieschi, 682, 1153.
Figini, 502.
Figlia, 1432.
Filangieri, 108, 545, 905, 1321, 1491.
Filippi, 447.
Filomarino-Capece-Tomacelli, 298.
Fini, 397, 447.
Fiorala (Della) 599.
Fiori, 1386.
Florini, 447.
Firenze, Famiglie nobili di, 56, 111, 195, 221, 222, 239, 292, 583, 600, 618, 666, 733, 836, 915, 957, 958, 978, 1006, 1049, 1050, 1078, 1116, 1117, 1480, 1664, 1857, 1932, 2002.
Firmian, Signori di, 126.
Fisogni, 196.
Flamini S. Martino, 207.
Floreo (De), 523.
Fobello, Stemmi di, 1781.
Fogazzaro, 942.
Fogliani, 579, 928.
Fogliani Sforza d'Aragona, Duchi, 579.
Folicaldi, 121.
Folliero, 514.
Fontana, 706, 1465.
Fontanabona, Signori di, 77, 1954.
Fontana-Pàveri, 1441.
Fontanella, 506.

Forese, Conti del, 748.
Forini, 783.
Forlì, Famiglie di, 855, 968, 1993, —
Stemma di, 1875.
Forni, 589, 1859.
Fortebracci, 822, 1739.
Foscari, 901, 928, 1992.
Foscolo, 190, 1387.
Fossano, Famiglie di, 491.
Fracanzani, 717, 1466.
Fracastoro, 1128.
Framarino, 1121.
Franchi-Boccagni, 283.
Francone, 1492.
Frangipani, 1672.
Fransoni, 485.
Frassoni, 335, 1229, 1541, 1553, 1852.
Frediani, 409.
Fregoso, 928.
Frezzini, 1902.
Frilli, 930.
Friuli, Nobiltà del, 1953, 1988. — Stemmi del Parlamento friulano, 332.
Frizzi, 731.
Fuiero, 514.

G

Gabrielli, 1482.
Gabuti, 189.
Gaddi, 741, 928.
Gaeta, Consoli di, 790.
Gaetani, 557, 677, 742, 2027,
Gaetani-D'Oriseo, 1388.
Gagliardi, 747, 799, 1490.
Gagnoni, 1531.
Gaiani, 122.

Galilei, Stemmi ed iscrizioni di personaggi galileiani, 680.
Gallafasi, 409.
Gallarati, 1021.
Galleani, 1433, 1742.
Galletti, 753, 1507, 1717.
Galio, 928.
Gallo (Del), 1114.
Gallotti, 1332, 1390, 1413.
Gallucci-Protopapa, 985.
Galluppi, 543, 1702.
Galluzzi, 774.
Galvani, 1476.
Gamba, 733.
Gambacorti, 880, 928.
Gambara, 928,
Gambatesa, 1740.
Gandolfi, 1357, 1762.
Gangalandi, 467.
Garfagnana, Stemmi delle città della, 1683.
Garofalo, 537, 1260.
Garretti, 734, 1333.
Gastaldi, 492.
Gattamelata, 639.
Gatti o De Gattis, 1851.
Gattini, 785, 1532, 1718.
Gattola, 790.
Gaudiosi, 246.
Gavi, Famiglia, 585.
Gavi, Famiglie della città di, 587.
Gazzadori, 1935.
Geminiani, 447.
Genealogia in genere, 200, 221, 424, 600, 696, 869, 1862, 1937.
Gennara, 1628.
Gennaro (De), 812.
Genoese, 1359.

- Genova, Nobiltà di, 103, 154, 255, 366, 426, 689, 791, 724, 781, 830, 831, 848, 917, 918, 1097, 1125, 1471, 1865, 1868, 1990, 2013, 2015, 2017. — Stemma di, 229, 280.
- Gentili, 1141.
- Geraci, Conti di, 477, 1136.
- Gerbaix, 1360.
- Geremei, 535.
- Geremia, 535.
- Geri del Bello, 596.
- Gessi, 1282.
- Gherardesca, 928, 1963.
- Gherardina, 951.
- Ghibellini, Emblemi dei, 540.
- Ghilini, 928.
- Ghiringhelli, 503.
- Ghiselini, 399, 408.
- Ghisiglieri, 874.
- Giampaoli, 818.
- Giani, 544.
- Giannotti, 458.
- Giffone, 1768.
- Giglioli, 1283.
- Ginanni, 1911, 1963.
- Ginori, 1589.
- Gioberti, 735.
- Giordano, 1212, 1472.
- Giovanelli De Noris, 1928.
- Giovanni (Di), 766.
- Giovene, 1107.
- Giovinazzo, Nobiltà di, 1121.
- Giovio, 928.
- Giudice (Del), 880, 883, 1414.
- Giunti, 141.
- Giuranna, 1415.
- Giusti, 370.
- Giustiniani, 520, 871, 928, 1937.
- Gnoli-Rizzardi, 1263.
- Gobio, 1022.
- Godi, 1935.
- Goffredi, 372.
- Gondi, 486.
- Gonzaga, 174, 271, 328, 441, 550, 889, 928, 1157, 1200, 1649, 1892, 2019.
- Gori, 837, 863.
- Gorto, Famiglie di, 839.
- Gouffler de Boysi, 748.
- Governatori di Forlì, 968.
- Gozzadini, 928.
- Gradella, 447.
- Grassi, 614, 928.
- Grati, 1854.
- Gravina, 1213, 1509.
- Graziadei, 1284.
- Graziani, 408.
- Gregis (De), 606.
- Grifeo, 1638.
- Grilla, 23.
- Grimaldi, 60, 1161, 1741, 1765, 1998.
- Gritti, 310, 1434.
- Grizi, 1201.
- Grotto, 856.
- Guadagni, 1586.
- Gualandi, 1389, 1435, 1561.
- Guanni, 450.
- Guardati, 1915.
- Guardini, 409.
- Guarini, 1058, 1230.
- Guarnieri, 674.
- Gubbio, Famiglie di, 96, 935.
- Gubernatis (De), 1746.
- Guecelletto da Prata, 1871.
- Guelfi, Emblemi dei, 540.
- Guercino (Barbieri), 1547, 1548.
- Guerrieri, 1892.

Guglielmi delle Rocchette, 1391.
Guglielmini, 1214.
Guicciardini, 928, 1142.
Guiccioli, 288.
Guidelli, 279.
Guidi, 58, 279, 928, 1023.
Guidobona-Cavalchina, 1609.
Guitera De Bozzi, 1853.
Gulfi, 1334.

H-I

Harngold, 1358.
Iacotti, 1143.
Ianara, 1628.
Imbonati, 256.
Imbriani, 1374.
Imperatori, Famiglie imperiali, 107,
800, 811, 1862.
Incontri, 578.
Indivini, 30,
Infessura, 1944.
Inviti, 1392.
Iodice, 883.
Isaresi, 408.
Istria, I nobili di, 1674.
Italia, Arma d', 90, 517. — Bandiera d',
1035, 1501. — Corona del Regno d', 63.
— Nobiltà d', 64, 67, 68, 79, 96, 157,
191, 262, 263, 304, 429, 510, 521, 580,
615, 634, 667, 670, 696, 755, 811, 826,
849, 862, 876, 925, 928, 957, 983, 1004,
1086, 1498, 1499, 1593, 1615, 1626,
1662, 1719, 1804, 1880, 1891, 1914,
1925, 1933, 1957, 1975, 2050, 2055.
— Stemmi della città d', 42, 48, 112,
157, 316, 849, 989, 1578, 1683, 1781,
1975, 2055.

Iveglia-Ohmuchievich, 1736.
Ivrea, Famiglie d', 183.

L

Labia, 251.
Labonia, 1361.
Labruti, 759.
Labruzzi, 1701.
Labus, 1902.
Laderchi, 1261.
Lago Maggiore, Famiglie nobili delle
città poste sulle Rive del, 1981,
Lamporecchi, 733.
Lampugnani, 81, 1681.
Lancellotti, 569.
Lancia, 1231.
Lancia di Brolo, 896.
Lando, 928.
Landuset (De), 1393.
Langicz, 801.
Lannoy, 928.
Lante, 233, 1952, 2054.
Lanteri, 1756.
Lanzirotti, 569.
Lapaccini, 957.
Larino, Vescovi di, 1958.
Lascari, 1675.
Latino, 1285.
Laureana di Borrello, Stemma di, 988.
Laureani, 378, 651.
Lauri, 171.
Lavagna, Conti di, 25, 186, 585, 693,
802, 1144, 1883, 1024.
La-Via, 1232.
Lavizzani, 497, 899, 1893.
Lazara, 1689.

- Lazio, Famiglie antiche e nobili del, 1708.
Lazzarelli, 32, 409.
Leccaveia, 23.
Lecce, Stemma di, 114.
Legati e Vice-legati Apostolici, 1025.
Legislazione nobiliare, 2, 200, 247 249, 461, 463, 477, 537, 634, 674, 689, 745, 746, 752, 848, 903, 912, 945, 948, 955, 1000, 1014, 1460, 1485, 1608, 1778, 1797, 1824, 1864, 1892, 1905, 1990.
Lenzoni, 733.
Leonardis, (De), 908.
Leonforte, Titolo di principe di, 1864.
Leoni, 1672, 1705.
Leonino, 1286.
Leopardi, 75, 170, 1623.
Libanori, 803.
Linati, 926.
Livia, 2040.
Livree, 484, 1498, 1846.
Lo-Carmine, 1069.
Lodi, Famiglia, 504.
Lodovisi, 928.
Lodrone, 698, 699.
Lofredi, 851.
Lombardi, 447.
Lombardo-Veneto, Nobiltà del, 247, 622, 623, 1981.
Lomeni, 504.
Longhi, 1287.
Longo, 88.
Lo-Parto, 1101.
Loredano, 1992.
Lori, 875.
Lorini (De') 891.
Lorzolo, Signori di, 592.
Lossetti-Blandoni-Mandelli, 1089.
Lotteringhi, 1028.
Lovatelli, 1288, 2028.
Luca (De), 934, 1322.
Lucca, Arme e bandiere di, 565. — Nobiltà di, 1129.
Lucchesi-Palli, 1309.
Lucchesini, 409.
Lucheschi, 1436.
Lucini, 500, 1720.
Ludovisi 1163.
Lupi, 928.
Lusignani, 1039.
Lutiano (Da), 240.
Luzziago, 643.
- M**
- Macchiavelli, 928.
Machiavelli-Rangoni, 1423.
Madruzzi, 702, 928.
Maestri di Zecca fiorentini, Stemmi dei, 1480.
Maffei, 400, 409.
Magalotti, 208.
Maggi, 443.
Magnifici, 1754.
Moiroglia-Conti, 1733.
Mainardo, 408.
Malabocca, 123.
Malaspina, 585, 792, 928, 940, 1643, 1963.
Malatesta, 91, 460, 678, 928, 1169, 1942.
Maldura, 1088, 2053.
Malvezzi, 1024.
Malvicini, 123.
Malvini-Malvezzi, 788.
Mancinelli-Scotti, 1437.
Mancini, 950.
Mandella, 780, 1089.

- Mandelli, 1533.
Manfredi, 379, 928, 1171.
Mangilli, 1835.
Mangoni, 1289, 1496.
Manin, 835, 1936.
Mantegazza, 1090,
Mantica, 502.
Mantova, Nobiltà di, 181, 271.
Manzano (Di), Famiglia, 522, 966.
Marazzani, 127, 1394.
Marcello, 434.
Marchese, 770.
Marchesi, 341.
Marchesi, Origine dei, 580, 585.
Marchesi-Forni, 398.
Marchi (De), 675.
Marchisio, 1740.
Marcianise, Stemma di, 1523.
Marco, 972.
Marenco, Famiglia, 491.
Marescotti, 928, 1826.
Maretto, Signori di, 455.
Margotti, 401.
Maria (De), 1770.
Marigliano, Nobiltà di, 1711.
Marini, 23.
Marino (San), Repubblica di, Coccoarde,
Nobiltà e Stemma, 1067.
Marlianici, 712.
Marola, 1121.
Marra (Della), 983
Marradi, Stemma di, 1041.
Marsciano (Conti di), 933, 1974.
Marsigli, 447.
Martelli, 978.
Martignoni (De), 1829.
Martinenghi, 692.
Martinenghi-Colleoni, 219.
Martini, 1335.
Martino (De), 1362.
Martino (S.) di Strambino, Conti di,
482, 1980.
Marzano, Famiglia, 984.
Marzano, Signori di, 127.
Marzari, 652, 990.
Mascambruno, 1566, 1652.
Mascarello, 1935.
Masetti, 402, 408.
Masini, 994, 995.
Massa, Famiglia, 447, 1647.
Massa (De), 520.
Massa Lombarda, Stemma di, 136.
Massari-Zavaglia, 1233.
Masserano, Principi di, 202.
Massimo, 928, 1290, 1567.
Mastini, 9, 10.
Mastro (Dello), 1603.
Matera, Arma di, 92, 787, 1712. — Fa-
miglie di, 786.
Mattarelli, 1685.
Matteis (De), 1450.
Matteucci, 1291.
Mattoni, 236.
Maurolico, 86.
Mauruzzi, 928, 2003.
Mayo (De), 1306.
Mazara, 547.
Mazzei, 40.
Mazzolini, 447.
Medici, Famiglia, 13, 188, 204, 248,
360, 653, 854, 653, 880, 928, 1073,
653, 1456, 1467, 1468, 1898.
Medici, Marchesi di Melegnano, 1008.
Medici di Seregno, 503.
Megossi, 805.
Melatino, Famiglia, 1813,

- Meldola, Stemma di, 524.
Meli, 928.
Melissari, 1323.
Mels, Visconti di, 78.
Mels-Colloredo, Famiglia, 526.
Menghin (De), 1034.
Meniconi, 290.
Meraviglia-Mantegazza, 1090.
Merenda, 1235.
Merlini, 1310.
Messina, Nobiltà di, 763, 764, 767, 777, 1064.
Mezalira, 1938.
Miari, 1036, 1631.
Michele (De), 1395.
Michelozzi, 1573.
Micheroux, 1438
Michieli, 1672.
Migliaccio, 654.
Migliorati, 928.
Migliorini, 1236.
Migni, 881.
Milani, 880.
Milan-Massari, 1965.
Milano, Nobiltà di, 169, 184, 265, 498, 669, 1077. — Stemma di, 93.
Milazzi, 1688, 1894.
Milazzo, Stemma di, 1916.
Millanta, 144.
Millina, 897.
Minio, 1262.
Minotto, 312, 679.
Mirabelli, 1396.
Mirandola, Famiglie nobili, 385, 416, 944.
Mirelli, 60, 1057.
Mocenigo, 928.
Modena, Nobiltà di, 178. — Stemma, 937.
Modigliana, Famiglie di 1046.
Molegnonelli, 957.
Moleti, 85.
Molise, Signori di, 38.
Monaco, 336.
Monaldeschi, 361, 615.
Moncada, 1505.
Moncadi, 907, 1264.
Monferrato, Famiglia, 585, 586.
Monferrato e Paleologo, 928.
Monferrato, Marchesi di, 1151, 1872.
Monforte, 601, 1740.
Monleone, 1750.
Monreale, Abbati, Arcivescovi e Signori di, 906.
Mouroy, 1203.
Montafia, Signori di, 455.
Montagnano, Stemma di, 1876.
Montalbo, Duca di, 955.
Montalto, Famiglia, 813.
Monte Fiore, Famiglie di, 2029.
Monte S. Maria, Famiglia, 928.
Montecatini, Famiglia, 145.
Montecuccoli, 278.
Montefeltro, Famiglia, 928, 1166.
Montegnacco, 350, 355.
Monteleone Calabro, Stemma di, 986.
Montenegro, Bandiere, Decorazioni e Stemmi del, 1066.
Montesansavini, 928.
Monteverde, Famiglia, 928.
Monti, 559, 1450.
Monticasteri, 46.
Montorfano, Famiglia, 1964.
Morando, 1070, 1938.
Morano, Famiglia, 1839.
Morano Calabro, Nobiltà di, 1658, 1791.
Morattini-Mornignani, 1234.

Morelli, 877.
Morelli d'Aramengo, 736.
Moro-Fiaschi, 655, 1666.
Morone, 178.
Morosini, 1984.
Morozzo, 928.
Morra, 1237.
Morra (De), 1081
Mortillaro, 947.
Moruzzo, Signori di, 887.
Mosti, 21, 227.
Mosto, 1324.
Mottalciata, Signori di, 592.
Muggiasca, 502.
Municipii Calabresi, Stemmi dei, 889.
Muoni, 1091.
Murano. Nobiltà di, 922, 2046, 2047.
Musati, 409.
Muso-Brasavoli, 153.
Muti-Bnsi, 1292.
Muti-Papazurri, 1293.
Muzii, 1518.

N

Nani-Mocenico, 367.
Napoli, Famiglia, 1238.
Napoli, Famiglie della città ed ex Regno di, 15, 29, 80, 83, 112, 213, 217, 226, 275, 284, 316, 624, 629, 630, 825, 904, 1005, 1693, 1696, 1703, 1728, 1801, 1802, 1802, 1971. — Nobiltà di, 168, 297, 537, 1053, 1086, 1131, 1497, 1905, 1918, 1949, 1971. — Stemmi delle Province di, 112, 316.
Nardi, 558, 1450, 1732.
Nardis, 1450.
Narni, Famiglie di, 638.

Naselli, 932.
Nasini, 1416.
Natta, 804.
Navagero, 928.
Negra (Dalla), 1417.
Negri, 1935.
Negroni, 1294.
Nelli, 22, 590.
Niccolini, 1583.
Niccolini-Sirigatti, 1439.
Nieve, 1935.
Nigris, 250.
Ninno (De), 1983.
Nobili, 1265.
Nobili (De), 1123, 1278.
Nobili-Vitelleschi, 104.
Nobiltà, Sulla, 276, 511, 514, 616, 634, 695, 752, 852, 1065, 1070, 1086, 1525, 1807, 1905, 1925, 1937, 1968.
Nocera dei Pagani, Famiglie di, 1806.
— Stemma di, 868.
Nola, La contea di, 2011.
Noraghi, 687.
Norcia, Famiglie nobili di, 1591. —
Stemma di, 1592.
Nordio, 253.
Noris (De), 1027, 1928.
Normanni, 928.
Notarbartolo, 1363, 1397.
Novati, 504.
Novelli, 1469.
Noya, 1239.
Nunziante, 1418.

O

Obizzi, 451.
Occimiano, Famiglie di, 1441.

Oddio, 582.
Odescalchi, 1187.
Oldegardi, 504.
Olignani, 1752.
Oliva, 1453.
Omodei, 880.
Onara, 971, 1173.
Onda, 1266.
Onesti, 672, 2027.
Onigo, Signori di, 471.
Onofri, 1796.
Operti, 6, 1670.
Ordelauff 929, 1172.
Orefici di Sulmona, Stemma degli, 1618.
Origlia, 307.
Orlandini-Sugalogli-Megossi, 805.
Ornavasso, Signori di, 185.
Orombelli, 504.
Orseolo, 928.
Orsi-Mangelli, 1240.
Orsini, 880, 928, 1137, 1192, 1520, 1820.
Osimo, Stemma e bandiera di, 364.
Osio, 1481.
Ottelio, 1484.
Ottoboni, 928, 1188, 1945, 2027.
Ottoni, 928.

P

Pace, 1325.
Pacceco, 504.
Pachiè, 490.
Padova, Famiglie di, 3, 259, 374, 668,
970. — Stemma della Provincia di,
1877.
Pagan, 1500.
Pagani, 928.
Pagiella, 1935.
Paglia, 1121.

Paladini, 55, 1492.
Palamolla, 1653.
Palazzi, 1, 1440.
Palena, Stemma di, 272.
Paleologo, 271, 562, 928, 1318.
Palermo, Nobiltà di, 882. — Stemma di,
953.
Palizzi o Palizzolo, 1098, 1204.
Palizzolo, 105, 1098.
Pallavicini, 358, 928.
Pallotta, 1419.
Palma, 481, 1513.
Palma (Di) Castiglione, 657.
Palmieri, 1241, 1267.
Palude (Della), 409.
Palumbo, 1516.
Pamphili, 291, 1183.
Panari, 1517.
Panciatichi, 928, 1576.
Panico, Conti di, 845, 858.
Panigarola, 502.
Pannocchieschi, 177.
Paolini, 674.
Paolucci delle Roncole, 408.
Papadopoli, 1604.
Papafava, 381.
Papazzoni, 383.
Papazurri-Muti, 1293.
Papè, 1215.
Papi, Stemmi e vite dei, 49, 66, 178,
591, 811, 862, 925, 1025, 1068, 1131,
1845.
Pappafava-Carraresi, 928.
Pappalepore, 1364.
Parantuselli, 1845.
Parisani, 973.
Parma, Nobiltà di, 584. — Famiglie
nobili del Parmense, 625.

- Parodi, 585.
Parpaglia, 189.
Parsi, 1365.
Parteguelfa, 1840.
Pascucci, 614.
Pasetti, 76.
Pasini, 1242, 1644.
Pasolini, 1033, 1398, 1562.
Pasquali, 981.
Pasqualini, 1475.
Passalacqua, 1720.
Passega, 1541.
Passerini, 1568, 1587.
Pastor, 189.
Patriziato di Brescia, 1595.— subalpino,
962. — di Sulmona, 1594.
Paveri-Fontana, 1441.
Pavia, Famiglie nobili di, 982 - Stem-
ma di, 1597, 1878.
Pazzi, 928, 1599, 2044.
Pecci, 732, 1114, 1558.
Pecori, 1582.
Pederzoli, 713.
Pegolotti, 409.
Pellati, 1442.
Pelletta, 734.
Pendaglia, 1607.
Pensabene, 1608.
Peon, 1295.
Pèony De Regil, 1268.
Pepoli, 1795.
Peretti, 928.
Pernati, 1924.
Perretti, 1176.
Pers, 1612.
Persico, 1145.
Personali, 403, 408.
Personeni, 1614.
Perugia, Famiglie nobili di, 290.
Pesaro, Famiglia, 2035.
Pescara, Marchesi di, 273.
Petitti, 1134.
Petronio, 1710.
Peverello (De), 1617.
Pezzo (Del), 513.
Piacentini, 1809.
Piacenza, Stemma di, 1511.
Piazza-Dei, 1307.
Piccamiglio, 23.
Piccinini, 409.
Piccininni, 1443.
Piccolellis 733.
Piccolomini, 270, 880, 927, 928, 1013,
1165.
Picenardi, 328, 533, 1930,
Pico della Mirandola, 173, 385, 386,
549, 553, 598, 880, 914, 928, 1160.
Piemonte, Nobiltà del, 64, 101, 117,
421, 422, 428, 593, 626.
Pierdominici, 1895.
Pierleoni, 1672.
Pietra di Silvano, 404.
Pietrasanta, 504.
Pieve di Sacco, Stemma di, 1636.
Pigafetta, 1935.
Pigatti, 1061.
Pighi, 1629.
Pignatelli, 880, 1189.
Pignatelli-Cerchiara, 1420.
Pignocchi, 1296.
Piloni, 156, 1632.
Pinzano, Signori di, 575.
Pio di Carpi, Famiglia, 928.
Piola, 504.
Piombino, Principi di, 1163.
Pioraco, Stemma di, 936.

Piovini, 1935.
Pirani, 1479.
Pisa, Stemmi di, 1959, 1963.
Pisano, 143.
Pisoni, 225.
Pitino, Signori di, 33.
Pittori araldici, 789. — Alberi genealogici e stemmi delle famiglie dei pittori, scultori ed architettori, 1991.
Pizzis (De), 1450.
Planta, 534.
Podestà di Trieste, 872. — di Voghera, 356.
Pogliana, 1935.
Polacco, 24.
Polenta, 1168.
Polfranceschi, 1399, 1421.
Pombia, I conti di, 1779.
Pomerana, Duchi di, 1676.
Ponsiglione, 7, 1412.
Ponte (Dal), 1805.
Ponti, 1563.
Pouziani, 941.
Ponzona, 237.
Porcari, 1943.
Porcia, Principi e Conti di, 1871.
Porretta, Conti della, 465.
Porta (Della), 1308, 1422, 1526.
Portal, 1336.
Portinari, 977.
Portis (De), 1337, 1495, 1648.
Porto, 1771.
Portogruaro, Stemma di, 179, 1812.
Porzia, 765.
Possagno, Famiglia, 162.
Possidoni, 405.
Pozzo, 1243, 1269.
Pozzo (Dal), 919, 998.

Pozzo (Del), 1650.
Pozzuoli, Stemma di, 722.
Prandini, 409.
Prefetti, 264.
Prina, 658.
Prinetti, 1336.
Procaccini, 684.
Prodolone, Signori di, 78.
Protogiudice, 307.
Pucci, 928, 1146.
Pulci, 957.
Pullè, 1400.
Pusterla, 928.

Q

Quadrio, 187.
Quaranta, 1489.
Quarto, 1216.
Quirini, 902, 2042.
Quistelli, 406.

R

Radi, 2048.
Ragogna, Signori di, 575.
Raimondi, 500.
Rainaldi, 2012.
Raineri-Biscia, 375, 1297.
Ramenghi, 997.
Ramondetto-San Martino, 1245.
Rango d'Aragona, 612.
Rangoni, 928, 1026, 1096.
Rangoni-Machiavelli, 1423.
Ranieri, 1687.
Rasponi, 1298, 1564.
Ravaschiera, 693.
Ravenna, Famiglie di, 846.

- Raverta, 504.
Recalcati, 499.
Reggio-Emilia, Nobiltà di, 1783.
Reina, 504.
Remedi, 1444.
Renazzi, 1367.
Rezzonico, 506.
Rhodocanakis, 519, 1661.
Ricasoli, 1580.
Riccardi D'Ortona, 407.
Ricchi, 1708.
Ricciardelli, 163.
Richelmi, 1761.
Ridolfi, 320.
Ridolfini, 341.
Riformatori di Bologna, 1565
Righini, 1445.
Rilli (De'), 1587.
Rilli-Orsini, 266.
Rinoldi, 723.
Rinuccini, 12, 1700, 1722.
Ripamonti, 1901.
Riso, 1121.
Rivalto, 1472.
Rivarola, 996, 1782.
Rivera, 1450, 1470, 1727.
Riviera, Famiglia, 585.
Riviera, Famiglie nobili di, 709.
Rizzardi-Gnoli, 1263,
Rizzo, 1121.
Roatto, Signori di, 455.
Robbio de Quiers, Signori di, 41.
Rocca, 1147.
Rocca Canterano, Famiglie e Stemma
di, 431.
Rocca-Comite-Mascanbruno, 1312.
Roccapianola, 1450.
Rocco, 1494.
Rodigino, 1062.
Roero, 1424.
Roi, 942.
Roma, Famiglie di, 44, 50, 258, 478,
627, 670, 859, 860, 876, 920, 1879,
1956, 2027. — Famiglie consolari e
imperiali, 107, 1897, 1979. — Nobiltà
romana e dell'ex Stato Pontificio,
304, 946, 969, 1956. — Stemmi, 302,
1879. — dei Rioni, 142, 1879, 1925.
— dei Senatori, 302, 670.
Romagna, Nobiltà della, 968, 1045, 1993.
Romagnoli, 1313.
Romano, 318, 971, 1368.
Roncioni, 1557.
Rosati, 409.
Roselli 447.
Rosmini, 1522,
Rospigliosi, 1185.
Rossano, Famiglie nobili di, 1737.
Rosselli, 384, 447.
Rosselli del Turco, 841.
Rossi, 322, 928, 1311.
Rossi-Scotti, 1338.
Rossi (De), 733, 1425, 1550, 1552.
Rosso, 530, 2026.
Rota, 1369.
Rotario, 1424.
Rovere (Della), 928, 1166, 1744, 1817,
1987, 2004, 2022, 2054.
Roverella, 928.
Rovereto, Stemma di, 2051.
Ruffo, 769, 880, 1087.
Rucellai, 1579.
Ruginelli, 1769.
Rusca, 1776, 1777.
Rusconi, 415, 1370, 1776, 1777.
Ruspoli-Marseotti, 1826,

Rustichelli, 806.

Rustici 1726.

Rydo (De), 506.

S

Sabina, Patriziato della, 2016.

Sabini, Famiglia, 1270.

Sacchi, 659.

Sacco (de o a), 442.

Sacrati, 1697.

Saffi, 1244.

Sagarriga, 1121, 1616.

Salazar, 834, 1786, 1787, 1788.

Salerno, Principi di, 1677.

Saletta, 457.

Salimbeni, 570, 878, 1790.

Salmena, 570, 1790.

Saluzzi, 1152.

Saluzzo, famiglia, 928, 1052, 1792.

Saluzzo, Marchesi di, 164, 580.

Salviati, 243, 244, 494, 880.

Sambonifacio, 313.

Samminiati, 376, 808,

Sampieri, 594.

Sau Benedetto, 505.

Sanfelice, 1003.

Sangro (Di), 274, 1740.

San Marino, Nobiltà della Repubblica di, 1067. — Stemma, 567, 1067.

San Martino-Ramondetto, 1245.

Sannatorio, Signori di, 6.

Sanniti, 1339, 1371.

Sannitizona, 1372, 1340.

Sanseverino, 307, 880, 1082, 1803.

Sanseverino (Marche), Nobiltà di, 34, 37, 326.

Santacroce, 430.

Santi, 842.

Santis (De), 1009, 1011.

Sanuto, 2040.

Sanvitale, 928.

Saracco, 151.

Sardagna, 1202, 1794.

Sardegna, Famiglie nobili della, 628. — Stemma della, 1012.

Sardini, 1446.

Sardo, 1271.

Sarraceno, 1121.

Sarzana, 516.

Sarzana (De), 368.

Sassetti, 1810.

Sassi, 683.

Sassi della Tosa, 293.

Sasso, 1121.

Sassoli, 389.

Sassoli-De Bianchi, 1341.

Sassuolo, Stemma di, 437. — Podestà di, 438.

Sanli, 1246.

Sava, 1205, 1314, 1457, 1458.

Savelli, 928, 1521.

Savoia, Casa di, 4, 26, 263, 317, 341, 420, 422, 427, 453, 487, 574, 617, 642, 694, 720, 738, 739, 773, 775, 828, 867, 873, 893, 928, 929, 963, 1038, 1119, 1150, 1473, 1527, 1543, 1635, 1694, 1847, 1880, 1912, 1923, 1925, 1932, 1986, 2005. — Bandiere stendardi e vessilli di, 814. — Corona di, 420, 421, 840. — Croce di, 340, 959. — Famiglie nobili della Monarchia di, 64, 429, 667, 721, 963, 1109. — Fert di, 417, 1488.

Savona, Nobiltà di, 1747.

Savonarola, 147, 446, 816.

- Savonelli, 1247.
Savorgnani, 319, 1007, 2032.
Scala (Della), 1174.
Scaligeri, 172, 928.
Scanelli, 1315.
Scannabecchi, 843.
Seapinelli, 509.
Scarabelli, 409.
Scarabelli-Pedocca 416.
Schedoni, 660.
Schiaffinati, 502.
Schizzi, 1931.
Sciamanna, 571, 1132.
Scorza, 25, 1144, 1833, 2024.
Scotti, 132, 1021.
Scotti-Douglas, 1102.
Scultori, *vedi* Pittori, 1991.
Scutellari, 1799.
Sebenico, Famiglie e stemma di, 776.
Secco, 504.
Seganti, 1048, 1316.
Sellari (De'), 447.
Semmola, 1301.
Senatori di Bologna, 1060. — di Firenze, 958. — di Roma, 302,670.
Serarcangeli, 94.
Seratico, 1837.
Serego-Allighieri, 1837.
Serra, 994.
Serristori, 661.
Servanzi, 1798.
Settimo, 807, 1248.
Severino (S.), Signori di, 326.
Severino-Marche (S.) — Famiglie, 37. — Podestà di, 34.
Sfondrati, 880, 1178.
Sforza, 879, 1155, 1690, 1844.
Sforza-Cesarini, 109, 1691.
Sicilia, Nobiltà di, 146, 216, 488, 629, 635, 771, 772, 825, 849, 954, 1084, 1124, 1503, 1506, 1515, 1640, 1645, 1646, 1703, 1905, 1957.
Siena, Famiglie di, 97, 1601. — Stemmi delle città e delle contrade di, 1115, 1881.
Sieripepoli, 368.
Signoretti, 409.
Silva (Della), 406.
Silva-Dandini (De), 1331.
Silverj-Piccolomini, 1013.
Simonetta, 928.
Simonetti, 362, 817, 1449.
Sinibaldi, 363, 674, 928.
Siracusa, Stemmi di, 84, 566.
Siscara, 85.
Sizzi, 1574.
Sizzo de Noris, 546, 1027.
Smeducci, 35, 37, 928, 1590.
Soderini, 377, 928, 957, 1249.
Sogari, 357.
Sola, 809.
Solaro, 189.
Soldini, 1856.
Somma, Famiglia, 838.
Somma Vesuviana, Famiglie di, 2031.
Sommi, 1861.
Soranzo, 1483, 1870.
Sordi, 1450.
Sorìs (De), 809.
Sorrento, Nobiltà di, 296, 1063.
Spada, 823, 1342, 1863.
Spaur, Conti di, 433.
Specchi o De Speculis, 1250.
Spezzani, 439.
Spilimbergo, Stemma di, 536. — Stemma dei Conti di, 329. — Famiglia, 331.

Spinola, 588, 1056, 1760.
Spucches, 1251.
Squarcialupi, 242, 599.
Squarzi, 1935.
Staibano, 662.
Stampa, 928, 1821.
Stanga, 1869.
Stanghellini, 1300.
Starabba, 1252.
Stefaneschi, 1111.
Stefani, 663, 1463.
Stelle (Delle), 733.
Stemmi delle città d'Italia, 42, 48, 157,
989, 1578, 1683, 1781, 1881, 1975, 2055.
Steno, 928.
Stralleria, 160.
Strambi, 890.
Strassoldo, Signori di, 607, 608, 884.
Strozzi, 733, 880, 928, 1700.
Stuarda, 1940.
Stufa (Della), 1028.
Suarda, 1940.
Sugalogli, 805.
Sulmona, Nobiltà di, 1618, 1594, 1799.
— Stemma di, 425.
Susa, Famiglie nobili di, 113, 419.
Susi, 410.
Sustinente, Stemma di, 1598.
Svevia, Famiglia, 928.

T

Tabassi, 1450.
Taccoli, 1903, 1904,
Taccone, 987.
Tacoli, 409, 1401.
Tana, 235, 1818.

Tanino, 734,
Tapparelli-D'Azeglio, 1909.
Tarditi, 287.
Tasso, 703.
Tebaldi, 303.
Tedeschi, 325, 411.
Teodori, 114.
Termini, Famiglia, 1504.
Terra di Lavoro, Nobiltà di, 630,
Terra del Sole, Stemma di, 1043.
Terracina - Bacio - Coscia. 1345, 1493,
1706.
Terrero, 1540.
Testa, 1013, 1850.
Testaferrata, 346.
Thaon, 1763.
Thum (Di), Famiglia, 1029, 1633.
Thurn, 1402.
Tibertelli, 1549.
Tiberti, 717.
Ticino, Famiglie ticinesi, 507.
Tiepolo, 902, 929, 1978.
Tigliole, Signori di, 455.
Tipografi, Imprese dei, 892.
Tirolo, Famiglie del, 1610.
Tisi da Garofalo, 447.
Tizzoni, 468, 793.
Todeschini-Bonomi, 1347.
Tomacelli-Capece-Filomarino, 298.
Tomasi, 1217,
Tomasini, 1939,
Tono (Di), 1029, 1633,
Toppo, Signori di, 575
Toraldo, 1373,
Torelli, 928, 1830.
Torello, 1096,
Torino, Conti di, 117. — Nobiltà di,
102.

Torlonia, 870, 1206, 1302.
Tornabuoni, 928.
Tornielli, 592.
Torre (Della), 608, 1118, 1620, 1950, 1951.
Torriani, 894, 928, 1095, 1118, 1620, 1955, 1967.
Torrini, 1758.
Torso (Del), 885.
Tortorici, 1135, 1426.
Toscana, Famiglie della, 100, 779, 1045, 1932. — Graù Duchi di, 188. — Duchi e Marchesi di, 1698. — Stemmi dei Municipii della, 1578.
Tosi, 506.
Trasmondo, 468, 1427.
Tredozio, Stemma di, 1044.
Trinci, 615, 928.
Trissino, 1080.
Trivulzi, 880, 1164.
Trivulzio, 928, 1700.
Tropea, Nobiltà e Stemma di, 1948.
Trotti, 1303, 1544, 1899.
Truschia, Signori del castello della, 36.
Tufo (Del), 1919.
Turcolis, 1121.
Turconi, 501.
Turola, 447.

U

Ubalдини, 1030, 1462, 1972.
Uberti, 676, 1966.
Ubertini, 915.
Udine, Nobiltà di, 332.
Ughi, 218.

Uguccioni, 733
Ugurgeri, 853.
Umbria, Famiglie dell', 779.
Uzzano, Famiglia, 928.

V

Vairano, Dinasti di, 815.
Val di Sole, Famiglie nobili della, 232.
Valdelsa, Famiglia, 1463.
Valeri, 2039.
Valignani, 1108.
Valimberti, 737, 1724, 1896.
Valle (Della), 1885.
Valle (Di), 1814.
Valle d'Aosta, Nobiltà della, 1926.
Valori, 928.
Valperga, Famiglia, 428, 429.
Valsecchi-Bagatti, 1403.
Valsesia, Nobiltà della, 1946. — Stemmi dei Municipii della, 1781.
Valvasone, Nobiltà di, 337, 886. — Stemma di, 330.
Vannini, 412.
Vanni, 1253, 1508.
Varallo, Famiglie nobili di, 1946.
Varane, 1167.
Varano, Famiglia, 928, 1815.
Varese, Stemma di, 234.
Vargas-Maciucca, 1254, 1317.
Vari, 409.
Varisella, Signori di, 455.
Varmo (Di), Famiglia, 1612, 1947.
Vassallo, Paleologo, 1318.
Vasto, Famiglie di, 967.

- Vasto (Del), Famiglia, 1816.
Vazzola, Stemma di, 1031.
Vazzola (Dalla), Famiglia, 1031.
Vecchiarelli, 810.
Velletri, Nobiltà di, 306. — Stemma di, 1883.
Velluti, 1780, 1995, 1996.
Velo, Famiglia, 1596.
Vendetti, 43.
Vendoglio, Famiglie di, 609.
Venere, 1510.
Veneto, Nobiltà del, *vedi* Venezia.
Venettini, 43.
Venezia, Bandiera di, 1104. — Famiglie nobili di, 98, 99, 495, 554, 555, 603, 633, 665, 1663, 1713, — Nobiltà veneta, 155, 205, 631, 632, 633, 921, 923, 924, 1032, 1831, 1870, 1882, 1890. — Stemma di, 1103, 1104.
Ventimiglia, Conti di, 585, 1819. — Stemma di, 1755.
Vento, 1753.
Venuti, 2000.
Verme (Dal), 610, 928.
Vernazza, 1343.
Vernice, 1121.
Verona, Famiglie di, 339.
Verri, 499.
Veruda, 1604.
Vescovi d'Italia, Stemmi e vite dei, 66, 968, 1783, 1958, 1975, 2043.
Vespucci, 140.
Vetri, 150.
Vettori, 928.
Vezzano Ligure, Famiglie di, 380.
Viale, 1743.
Viani, 504.
Viarana, 504.
Vicari di Voghera, 356. — di Scarperia di Mugello, 2009.
Vicentini, 810.
Vicenza, Nobiltà di, 1772, 1775, 1934, 1935.
Vignati, 373.
Vignolo, Famiglia, 1375, 1428, 2014.
Villa, 220, 1977.
Villa (De) di Villastellone, 1668.
Villabianca, Marchesi di, 636.
Villafranca-Soisson, Conti di, 898.
Villalta, 308, 1955.
Villani, 199, 928.
Villanova, Famiglia, 2020.
Vimercati, 664.
Vinaccia, 1651.
Vinci, Famiglia, 1917, — Stemma del Comune, 1917.
Vinci-Gigliucci, 1429.
Viola, 949.
Visconti, 165, 197, 602 880, 928, 1148, 1154, 2033, 2052.
Visoli o Guiccioli, 288.
Visone, 1255.
Vitale, 479.
Vitelleschi, 104.
Vitelli, 928.
Vitelloni, 129.
Viterbo, Stemma di, 512, 1451.
Viti-Piscicelli (De), 1279.
Vivaldi-Pasqua, 1454.
Vivaro, Famiglia, 715.
Vò (Da), Famiglia, 444.
Voghera, Nobiltà e stemma di, 356.
Volpi, 413, 1673.
Volpicella, 1121.
Volta, 794.
Volterra, Famiglie di, 671.

W-Z

Waldsee o Walsee, Famiglia, 78, 526,
1619, 1620.

Welsperg, Conti di, 1680.

Zaccarol, 611.

Zampeschi, 928.

Zanetti, 2048.

Zani, 2036.

Zappi, 1319.

Zauli, 1304.

Zena, 2034.

Zenzani, 409, 414.

Zigno (De), 472.

Zon, 435.

Zoppi, 784.

Zorli, 125.

Zorrilla, 1545.

Zorzi, 2045.

Zutti, 504.



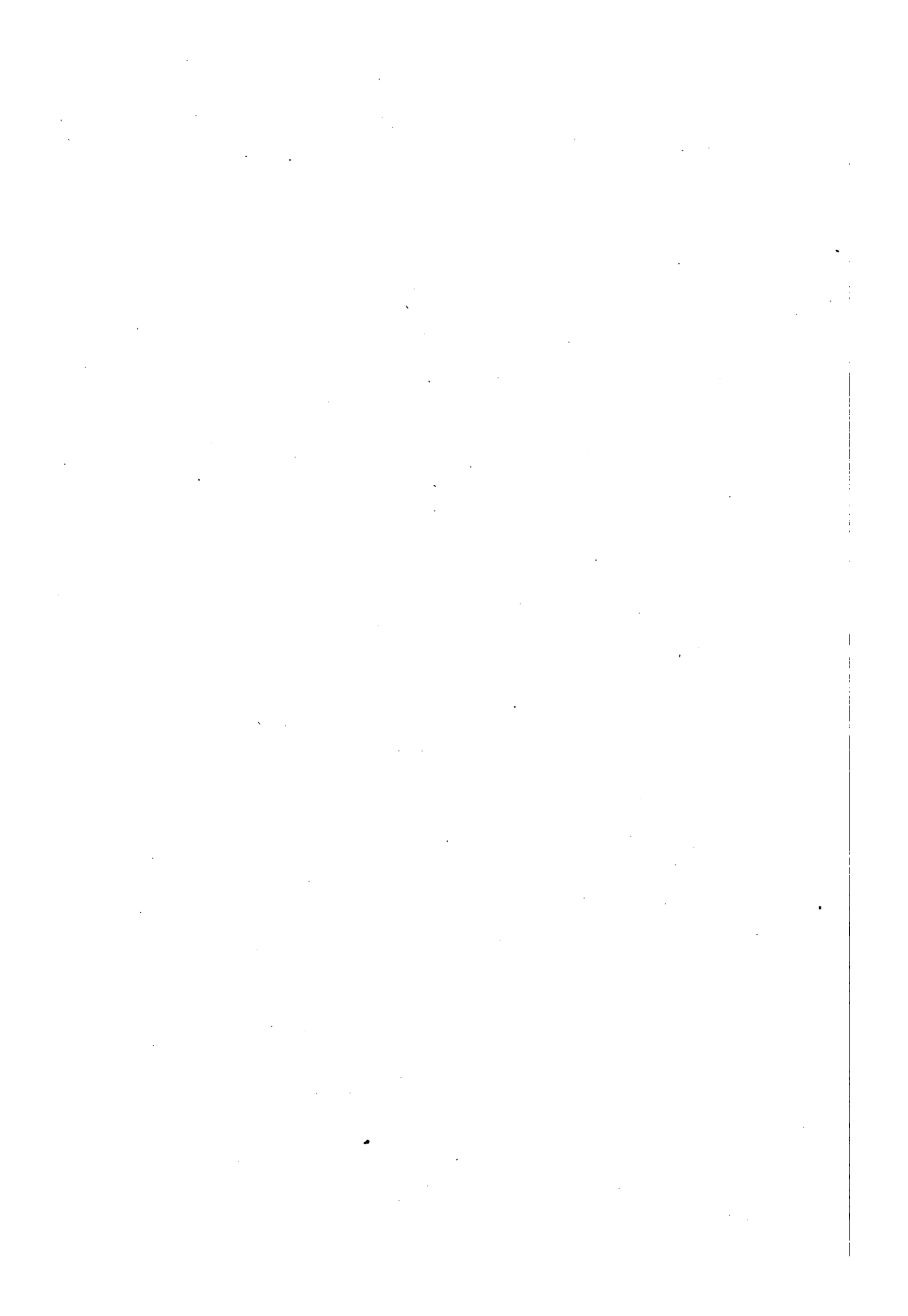

ERRATA

CORRIGE

N. 68. linea	3 ^a —	1829	1879
» 78, »	» --	Collaredo	Collaredo
» 308, »	1 ^a e 3 ^a —	Caporicco	Coporiacco
» 408, »	6 ^a —	1795	1895
» 935, »	1 ^a —	derigo	Oderigo
» 1499, »	3 ^a —	napolotani	napoletani

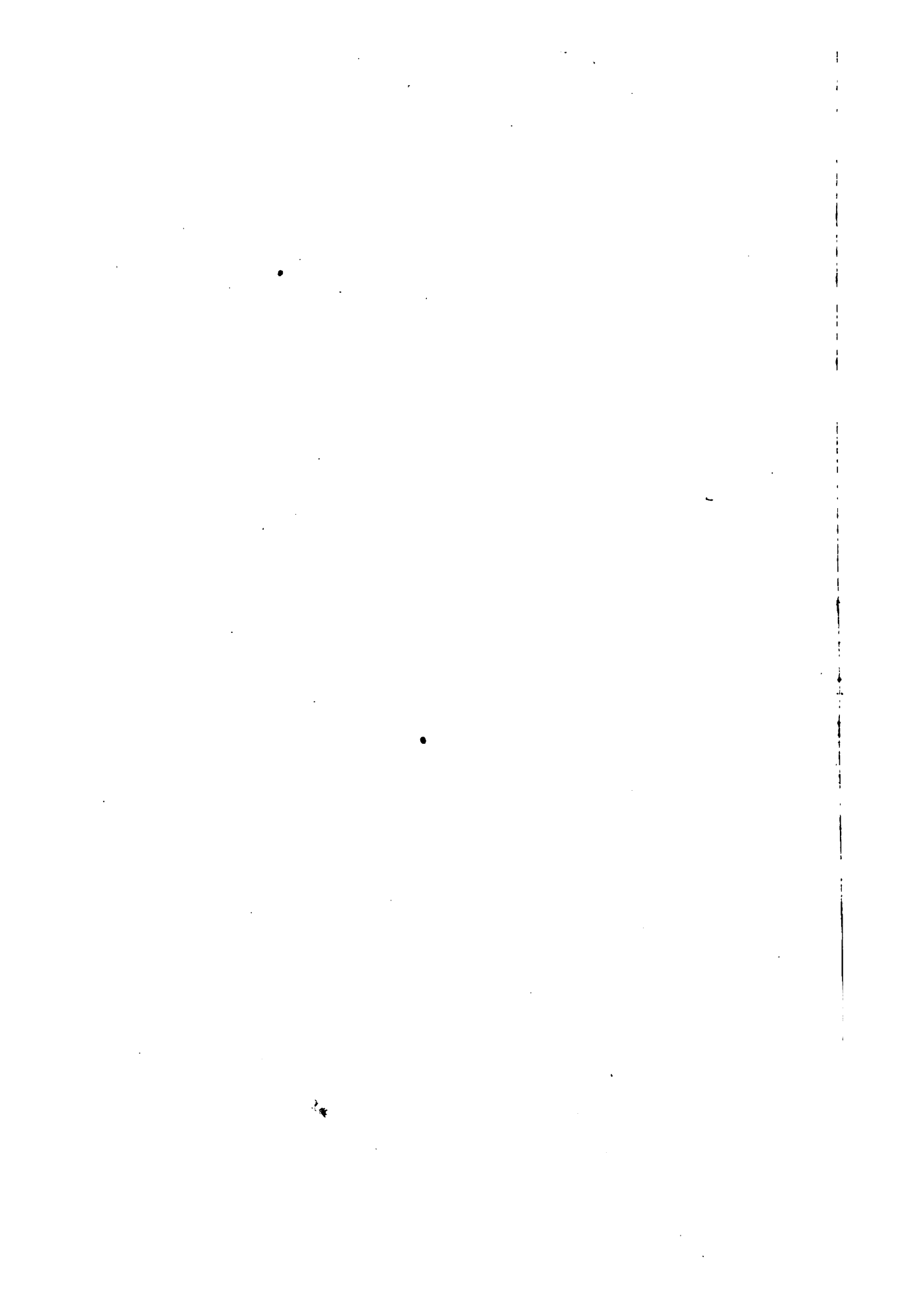

1000

This book should be returned to the Library on or before the last date stamped below.

A fine is incurred by retaining it beyond the specified time.

Please return promptly.

494652
Cancelled
OCT 3 1988

CALL STUDY CHARGE
CANCELLED

WILSON
LIBRARY
1988
745
CALL
NOV 4



araldica e genealogica
brary 004439354



44 082 271 974